המודיע

בטאון אגודת ישראל העולמית — ירושלים

בס"ד יום ג', פ' ויקהל כ"ג אדר א' מ"ו (4 במרץ 86)
דף היומי: בבלי — סוטה סז; ירושלמי — ראש השנה יד

שנה ל"ז גליון 10423
33 אג"ת כ' מע"מ

עירק ואיראן מודיעות שתיהן על נצחונות בחזית המלחמה

בגדד, — עירק ואיראן הודיעו אתמול על קרבות קשים המתנהלים בשני כורדיסטן בחלק הצפוני של חזית המלחמה בגבול איראן, הנמשכת זה שלושה שבועות, נערכו בליל אמש שורה של "שיטות בזק" ובהן נהרגו 500 עירקים ו־32 נלקחו בשבי.

כמו כן מוסרים האיראנים כי חיל האוויר שלהם הפציץ אחדים אסטרטגיים מאחורי קווי החזית של העירקים.

ההודעה העירקית אינה מפרשת כמה חיילים מנה הזיר־וזיה של המשמרות המהפכניים. אולם מקורות צבאיים עירקיים מעריכים את מספר אנשיה של דיוויזיה כזאת ב־10,000 עד 12,000 איש.

הדובר אמר, כי לא תל שיתי בשלושת התנאים שהעלתה ממשלת מהאן לפתיחת שיחות שלום: סילוקו של סדאם חוסיין, חשלום פיצויים בסך 200 מיליארד דולר והחזרת המצב בגבול הבי־נלאומי לתנאים שהיו קיימים לפני המלחמה. (ע"ר)

כחזותיה השמידו כליל שתי דור־זיות של המשמרות המהפכניים האיראנים, בקרב־לילה שהתנהל בחצי האי פאו.

איראן טוענת כי חייליה כבשו עד כה ששה של 330 קילומטרים מרובעים מאדמת עירק, מאז פתיחת המתקפה שלהם בכור־דיסטן לפני שבוע.

טוכנות החדשות האיראנית הרשמית "אירנה" מוסרת, כי הכוחות האיראניים עומדים עתה במרחק 18 ק"מ בלבד מן הבירה המקומית סולייימאניה, כ־270 ק"מ צפונית־מזרחית לבגדד.

ההודעה האיראנית מוסיפה, כי כמיתקפה בחצי האי פאו בדרום איראן, הנמשכת זה שלושה שבו־עות, נערכו בליל אמש שורה של "שיטות בזק" ובהן נהרגו 500 עירקים ו־32 נלקחו בשבי.

מוסקווה, — פקיד מוביימי בכיר הבהיר, כי מוסקווה שרוצה משגיחנית בחזיתית פיסגה נוספת בין מנהיג ברית־המועצות מיכאיל גורבאצ'וב לבין נשיא ארה"ב רונאלד רייגן, לאחר שפעולות בנידון זה הופלו בשבוע שעבר.

גיאורגי ארבטוב, ראש המכון הסובייטי לענייני ארה"ב וקנדה, אמר בשיחה עם כתבים כי יוזמת פיסגה שניה תהיה למרבה האי־רוסים של ארה"ב וברית"מ כאחת.

הוא הוסיף, כי כל צד מעוניין בפגישה שתביא הסכמים ממשיים. לדבריו, אף כי וושינגטון איננה עושה מאמצים רבים בכיוון זה, הרי הוא מקווה שבזמן הקרוב תגלה נישה קונגרסטרוקטיבית יותר.

בעת פתיחה קונגרס המפלגה הקומוניסטית הסובייטית במוס־קווה בשבוע שעבר, רמז גורבא־צ'וב כי יתכן שלא יסכים לוותיקת פיסגה נוספת אם לא יושג ביטויים התקדמות מניחה את הדעת בנוגע על הפיקוח על החימוש.

הכוונה היא שוותיקת הפיסגה המוצעת תתקיים בארה"ב בקיץ או בסתיו, הממרה להשלים את הישגי שני המנהיגים בוותיקתם הקודמת בז'נווה לפני אובעה תודשים.

גורבאצ'וב הביע לא מכבר אכזבה נוכח מה שנראה בעיניו כהענות פושרת מצד בריה"מ לתובעניות בדבר תיטול כל הנשק הגרעיני עד שנת 2000. (ע"ר)

● בלפאסט, — שביתה כללית של יום אחד, שלחתה במעשי אלימות ההפחדה, שיתקה אתמול את רוב צפון אירלנד.

פרס לא יפגש עם רייגן בביקורו בארה"ב

מאת סופרנו המדיני

למרות מאמציה של השגרי־רות הישראלית בארה"ב לארגן פגישה בין הנשיא רייגן ובין ראש מר ש. פרס, הנמיד לבקר בארה"ב כ־6 שבועות בארה"ב, לא הסכים הנשיא רייגן לקבל את מר פרס במשכן הנפש שלו בקליפורניה.

מר פרס העומד להגיע לביקור קצר בין 24 שעות להופעה בפני ועידת ארגונים יהודיים, ביקש להיפגש עם מר רייגן בדבר קידום זמת השלום, אולם בהתאם לנוהג האמריקאי שאין הנשיא מקבל ראשי מדינות במעון הנפש שלו — לא נתמיע הדבר.

מר פרס יסתפק איפוא עם פגישה עם שר החוץ מר שולץ, ובפי שמניחים יודעי אתו לא רק בענין קידום השלום בסמוך אלא גם בתוכניות הצמיחה שעלו בי־זמתו של המעוך, מזבור הביע מר שולץ את דעתו שעדיין אין השעה כשרה לכך.

תושג הבנה בנושא הצמיחה

מאת סופרנו המדיני

השר מ. ארנס הביא את תקותו כי ימצא פתרון בריכוח המתנהל בין המעוך והליבוד, בדבר הצ־מיחה. ניכרת כבר רגיעה כטענות ובהאשמות שהועלו ע"י שני הצדדים, ויש להניח שתימצא הדרך להשגת הבנה שתהיה מקובלת על כולם.

בתשובה לשאלה על הצעת התוק של גאולה כהן להחלת החוק הישראלי על יהודה שומרון ועזה ציין ארנס, שאף הוא תומך בכך והוסיף כי בשעתו הצביע נגד אישור הסכמי קיימפ דיוויד, אולם לאחר שהממשלה חתמה עליהם יש לקיים אותם על כל סעיפיהם ולהכות עד אשר תגיע השעה המתאימה.

נפט בריטי נמכר ב־12 דולר לחבית

לונדון, — הנפט הבריטי מהים הצפוני נמכר אתמול במחירו הנמוך ביותר בהסטוריה, וגרר את הליש"מ לשפל־שיא לעומת המטבע בשוקי המטבע האירופאיים.

הליש"מ נסחר ב־3.1980 מארקים, אולם סוחרים אמרו כי שפלה ירידה נוספת בשעה, אם סוחרי הנפט יישארו נמוכים בימים הקרובים.

בשוק החופשי לנפט נמכר הלום נפט מהים הצפוני מסוג "ברנט" קצת מעל ל־12 דולר, ירידה של 65 סנט לעומת יום ששי. "ברנט" לאספקה בשבועות הקרובים עדיין עולה כ־15 דולר לחבית, אולם סוחרים אמרו כי גם מחירים של נפט לאספקה קרובה עומדים לרדת, על אחת כמה וכמה מכיון שהתוקף הקשה מתקרב לקיצו.

אמצעי ביקורת חמורים בברלין מחשש לפיגועים של מחבלים

שינסו לפגוע בקהילה היהודית המקומית

מערב־ברלין, — משטרת ברלין המערבית הפעילה אמצעי ביקורת קפדניים מיוחדים, לאחר שהוזהרה, מפני האפשרות שמחבלים פלשתיניים יתנגו לעיר ויסו לפגוע בעורים של הקהילה היהודית המקומית — נפסר ממקורות המשטרה במערב־ברלין.

במסגרת האמצעים המיוחדים הופעלה ביקורת כלפי 150 אנשים חשודים ושבעה מהם אף נחקרו — אך ללא כל תוצאות.

הצוות השמרני המערב־גרמני "דה־וולט" מסר, כי ה"מוסד" הישראלי הזהיר את משטרת מערב־גרמניה, שמתבלים פלשתיניים יצאו מדמשק לנמל התעופה שנפלד כמזרח־ברלין, ומשם יסו להסתנן לחלק המערבי של העיר. באמצעות הרכבת התחתית המחברת בין שני חלקיה.

לדברי הצוות הנ"ל המתבלים לפגוע בבניני הקהילה היהודית במערב־ברלין, ובעיקר בסמון היהודי כדוכב שארלוטנבורג. כמו כן נודע כי היתה מזימה לפגוע ביעודים יהודיים כפרנקפורט.

משטרת גרמניה מסרה, כי גם לאחר הפסקת האמצעים המיוחדים היא ממשיכה לקיים השגחה רגילה על בניני הקהילה היהודית במערב־ברלין, עיר שבה מתגוררים פלשתיניים רבים. (ע"צ)

ראש ממשלת סוריה בטורקיה

אנקרה, — ראש ממשלת סוריה כבדל ראוף אל־קאסם — הגיע לפגישה לביקור של 4 ימים, שבמהלכו יהל שיחות עם המנ־היגים הטורקיים על המצב בגבול בין שתי המדינות, על בעיות כלכליות ועל חלוקת מי הפרת.

ביקור זה מהווה תגליה אחרונה, במאמציהן של שתי המדינות השכנות לפתח יחסים ידידותיים יותר ביניהן, לאחר שיחסיהן שוכשן באתרונה בשל אי־הבנות פוליטיות.

תחזית מזג האויר

מעונן בעונות ביניים ובבוקר. הממפרסורות החזויות: ירושלים 10 21, צפת 9 19, חיפה 13 21, שומרון 9 22, תל אביב 12 2, באר שבע 8 25. (עת"ם)

הצבא מדלל את כוחותיו בקהיר

קהיר, — חיילים מצריים שהוחשקו לקהיר בסבכות המהומות של מנייסי־הרוגה של המשטרה, הוחלו יצאים מקהיר, אם כי עוצר הלילה בעיר נמשך.

אם זאת אמר שר הקנגה המצרי. המרשל אבו גזאלה, בתום שיחה עם הנשיא מובארק, כי העוצר יבוטל בימים הקרובים.

העוצר מתחיל כעת בשעה 16.00 ומסתיים בשעה 04.00 לפי שעון גרינ"ץ.

מספר שרים אמרו, כי הצבא המשמרה שהכ פועלים ביד אחת, וכי קציני משטרה שפרקו את נשקם של אנשיהם, החזירו אותם בינתיים.

הכבישים בקהיר שוב היו מלאים מכוניות ומשאיות, שוטרי התנועה חזרו לתפקידיהם, והעיר ניראתה נורמלית. (עי"ר ועי"צ)

מוסקווה מעוניינת בפיסגה נוספת

בין מנהיגי בריה"מ וארה"ב

סיבוב שיחות שלישי על טאבה נפתח היום בבירה המצרית

החיים הציבוריים במצרים חזרו למסלולם

מאת סופרנו המדיני

הסיבוב השלישי של המשאו ומתן הישראלי־מצרי על טאבה שמיד הופתח היום בקהיר, דבר המבהיר את השבדה כי חיים הציבוריים במצרים חזרו למסלולם הרגיל לאחר מהומות הדמים שהתרחשו שם בשבוע שעבר.

המשא ומתן הנוכחי נפתח ב־5 בפברואר בקאהיר ונמשך ב־12 בו בהרצליה. במרכז הדיונים עומדת השאלה של קביעת תנאי הבוררות הבינלאומית הציפה של הבעיה המריטוריאלית הציפה הבעלות על טאבה. בין השאר עומד לדיון ניסוח השאלה שהוצג בפני הבוררים הבינלאומים, קביעת מספר הבוררים, בחירת מקום הבוררות וכדומה.

חברי משלחת המנכלים הוצאת לקהיר מקוים כי בדיוני השבוע ישגו נפתחו, הן בענין הבעיות שמהן נפתחו, הן בענין שמר הבוררות (ה"קומפרומיס") בענין מאבא והמדרים שיבטחו לצד המפסיד בבוררות והן לענין הנורמליזציה, שמצרים נתבעת למלא את ההסכמים שנתחתמו על ידה עם חתימת תחה השלום בקמפ דייוויד.

ר. קמחי מנכ"ל משרד החוץ הביע את דעתו כי לאחר שמובארק הצליח להדביר את ההתמרדות, יראה את עצמו חופשי לגלות תקיפות ולבצע את ההחלטיות של ממשלתו, ובהתאם להבטחתו שנמסרו על ידו, באמצעות גורמים שונים.

בתשובה לשאלה אם סיבוב זה יהיה האחרון ציין קמחי, כי בסיום שני הצדדים יוצאים מנקודות השקפה שונות, אי אפשר להגיע מראש על תוצאות חיוביות, אולם היתה התקדמות בשלבי הדיונים הקודמים ויש להניח כי גם בשלב זה תחול התקדמות ניכרת.

כאשר נחזור הביתה — מקוה קמחי — נוכל לדווח שהתקדמנו, אם כי ספק אם נוכל להודיע שפתרנו את כל הבעיות התלויות ועומדות. אין זה מן הנמנע שיהיה סיבוב שיחות נוסף בין שני הצדדים וניסוח מופי בין שתי המדינות — ציין בהשובה לשאלה.

מקור מצרי אמר, כי הנושא של הקמת מיכללה קופטית בירושלים — דבר ששלטונות ישראל הסכימו לו — חייב להיות בדון בהחודת המיכון הקופטי־אורתודוכסי בדיר אל־שולטן לידים מצריות, לאחר שהופקד לפני כעשרים שנה בידי הקופטים האתיופיים.

שיחות טאבה במלון בקהיר

קהיר, — מצרים הוחלטה להמתיק את השיחות עם משלחת ישראל למלון בעמון בקהיר.

הכבישים בקהיר שוב היו מלאים מכוניות ומשאיות, שוטרי התנועה חזרו לתפקידיהם, והעיר ניראתה נורמלית. (עי"ר ועי"צ)

ראש הממשלה מבהיר בועדת חו"ב בכנסת:

"אין להיכנס לתהליך של צחצוחי חרבות עם סוריה"

פרס הודיע שישראל לא תירתע ממדיניותה לתת לערבים לנהל עניניהם

מאת צבי רזן,
כתב "המודיע" בכנסת

ראש הממשלה שפשן פרס הבהיר אתמול בישיבת ועדת חוץ וביטחון בכנסת, כי הוא מציע לא להיכנס לתהליך של צחצוחי חרבות עם סוריה. "יותר עדיפות בעתה" ופחות דיבורים" — כך הגדיר ראש הממשלה את תת־נכונה הרצויה של ישראל פול הדת בנסיבות הפוריות הנוכחיות ובין הנמיא אסאד.

"אינני תושב שצריך להשמיע איומים כלפי נשיא סוריה כל עת שהוא משמיע איומים כלפי ישר־אל" אמר פרס.

בהתייחסו לרצח של ראש ע־ירית שכם, אל מאסרי, הזכיר ראש הממשלה את שיי ארגוני המחב־לים של אבו ניידאל ושל גורג חבש, בכתובת אפשרית לביצוע הרצח. "תושבי השטחים צריכים לשאול את עצמם לאן פניהם — אמר פרס והוסיף — אנחנו מציעים לא נרתע ולא ניסוג מהמדיניות שממרתה להניח להם להגיל את עניניהם".

לדעת ראש הממשלה עדיין מוקדם לשפוט מה תהיינה הה־תפתחויות בשטחים לאחר הרצח, מכיון שגם יהדן וגם אש"ף הפע־לות לחצים על תושבי השטחים. בתגובה להצעתו של ח"כ יוסף שריד, שיש ללכת לבחירות בע־ירות ולהפסיק את שיטת מיני ראשי ערים בגדה, אמר פרס כי הוא לא יעלה עכשיו את נושא הבחירות לעירות כיון שיש מתיחות בשטחים ומשום שגם בישראל אין הסכמה בנושא זה.

פרס אמר שהוא אינו מתחרט על שעוך בחירות לעיריות בשנת 1967.

בהתייחסו לאירועים במצרים אמר פרס, שלא נותר אלא להביע למצרים חרשכיה רציה בהפתחויות האתרונות. עוד אמר, כי הרושם הוא שהנשיא מובארק מתבור על הבעיות ולנו חשוב שתהליך הדי־ברות עם מצרים, שהתחדש כאחרונה, יסתך.

ראש הממשלה גם סקר בה־רחבה את ההפתחויות הצפויות במזה"ת בעקבות ירידת מחירי הנפט ואמר, כי הקשיים הבלכליים במרינות ערב הוא הנושא הבולם ביוחר בין הנושאים העומדים על הפרק. יתכן שבגלל ירידת מחירי הנפט נכנס העולם הערבי לתקופה קשה מאר. התפתחות זו ספיעה גם על מצריב, ירדן וסוריה, שם שורר מצב כלכלי קשה, הסביר ראש הממשלה.

כסיום רבריו ציין, כי במצב חדש זה טמונות סכנות אך גם סיכויים ולדעתו של פרס צפויה היערבות עולמית חדשה — בשיעור תמיכה עתק של מיליארד דולר — שתשפיע גם על המזה"ת. יש מקוס לשיתוף פעולה בלכלי על בסיס איזורי סיים ראש הממ־משלה.

לאחר דברי ראש הממשלה החקיים דיון בועדה.

הבית הלבן גינה את רצח אל מצרי

וושינגטון, — הבית הלבן הוקיע את רציחתו של האפר אל מצרי, והכריז כי דוגחיו הם "אויבי השלום".

בהודעה שהקריא רובר הביח הלבן לארי ספיקס, נאמר "המרחיסים הביאו לקרבנות רבים, הן פלשתינים והן ישראלים, במאמץ להפתיד את אלה התפצים בשלום ובהבנה הדדית.

"אין לאפשר להם להצליח. אנו מגנים את הרצח בצורה החריפה ביותר".

"אנו מביעים אח אהרתנו למשפחתו של האפר מצרי ולכל תושבי שכם".

"מצרי היה מנהיג בכל שעור קומה ויושר. הוא היה מסור לעתיד טוב יותר לאזרחי שכם ובמובן נרחב יותר, לעם הפלשתיני. הרוצחים הם אויבי השלום".

מספר עתונים במדינות המפרץ הערביות הוקיעו בתוקף את רציחתו של ראש עיריית שכם. וכתבו כי "רק ישראל יכולה להפיק תועלת מרצח מוג לב זה".

הרוגים ופצועים בהפגזות בביירות

ביירות, — שישה בני־אדם נהרגו אתמול בעת שפגזצות מרגמה הופגזו על האזור הב־ורחי של ביירות המיושב בעיקר על ידי אוכלוסיה נוצרית — מסרה רחנת הרדיו הנוצרית "קול הבנון".

כ"דיעה נוסר להלן, כי לפחות 8 פצצות מרגמה פגעו במזרח־ביירות כמהלך התגשרות שהתר־תולדו בחזית "הקו הירוק" הפס־ריד בין האזור המזרחי של הבירה לבין חלקה המערבי, הנתון בש־ליטת המוסלמים.

יום קודם לכן נהרג שומר ראחר נכצע, מפגיעת אשר ארטילרית שנותרה מעבר לקו.

במערב־ביירות שחוחר ביום א' מודה נוצרי, שבעייים לאחר שנתמף. האיש, אנטואן שוקרי, בן 50, מודה בכיר ב־"אינטרנשיונל קולנ", הוחזר לביתו יום לפני שביתה שהוכרזה על ידי בחי הספר בביירות במתאה על חטיפתו. יחד עכו נתמף בזמנו גם פרופ' ג'ורג' חנא, בן 40, מאוני־ברסיטת לבנון אשר טרם הוחזר.

לרגל השביתה היו בתי הספר סגורים ביום ב', אולם המורים כיטלו מצעד מחאה מתוכנן לעבר משרדו של ראש הממשלה ראשיד כראמה. (ע"ר)

עיריית חדרה מזכירה

בעלת נסיון בהדפסה וגבניסוח

לארגון ארצי בבני ברק

פרטים:
טל. 03'9229067
בשעות הערב

ממשלה חדשה תורכב בלוב

אבו־דאבי, — הבתון "אל־תיאהד" הוצא לאור באבו־דאבי מבר מפי בקורות דיפלומטיים לוביים ברבת, כי ממשלה חדשה תורכב בקרוב בלוב.

הבתון מוסיף, כי יומל עליה בראש ובראשונה להתחיל בדר־שיח עם מספר מדינות ערביות אשר יתסיהן עם לוב מתחיים.

הבתון ציין, כי אחד האנשים הכולמים המוצעים למשרת ראש הממשלה החדשה הוא מחמר אבו אלקאסם אלזור. (ע"מ)

אש"ף מנסה תשובה לחוסיין

מתים, — מוסדות הנהגה של אש"ף מתכנסים היום בטונים, כדי לנסח תשובה לחוסיין בעקבות נאומו האחרון, אשר בו העמיד כספק את סמכות־היצוג של הה־נהגה הפלשתינית והודיע על הפסקת התיאום הפוליטי עמה.

הוועד הפועל של אש"ף והוו־עד המרכזי של "אל־פתח", יתכנסו בטונים בראשונו של מנהיג אש"ף יאסר ערפאת. מקורות פלשתיניים מסרו כי הפגישות יתקיימו בבירת מוניסיה, אך הם לא מסרו את המיקום המדויק מטעמי בטחון.

תחברות לחתונות ויכבן פישר

הצא דיום לאולמי ויצ'ץ
משעה 6.15 בבוקר מאה שערים
דרך מלאכי הוצאה בהיר

ישיבת עטרת צבי

לצעירים (ישיבה קטנה) אשדוד

דרוש

משגיח בעל נסיון

פרטים: ח.ד. 322 אשדוד
טלפון: 055'33407, 34950

ישיבת "עטרת צבי" אשרוד

ע"ש הגאון ר' יצחק צבי ממטיצקי זצ"ל
ק. הרב אבו־מסקי, ת.ד. 322 אשדוד
טלפון: 055'34930, 34400

כנס השנתי המסורתי

של אברכים ותלמידי יצאי ישיבותינו בבל רחבי הארץ, יחקיים בעיר

בשבת קודש ויקהל — שקלים

ההכנות כמפורט בהמנון

התלמידים והאברכים שלא קיבלו את ההזמנה יראו הזמנה זו כאישית

לבנם החמנו בני יחידנו האמנים אשר יהי עמנו בשמחה ופעולה מישי בראשיה הישיבה יפר שהה במלאת לה ריג שנים כאשר נבוה להעביר מאות הלמידים הקרב לבאה אמתים כיי המבצעים ומקרימים מאוריה של הוהה על כל כבוהיהם

הכנס יסתיים בשמחה של מצוה כדב עם והדרת מלך בהכנסת מפר תורה בהיכל הישיבה הגדולה במרצש"ק בשעה 8.00

ארגון נשי ערלוי בני ברק

הנך מוזמנת להרצאה מפי

ר"ר בורנבוים — סגן מנהל מ"ח ילדים בביה"ח תל השומר

בנושא: טיפול בתינוק בהגיעו הביתה מבית החולים

ההרצאה תתקיים אי"ה היום יום שלישי כ"ג אד"א בשעה 8.30 בערב, כ"שתלי זיתים" רח' חידוקי הרים 9 בני ברק

ברטיסי כניסה במחיר 5 ש"ח בלבד — הכנסות קודש לת"ת

קרית ישיבת חידושי־הרי"מ מפעלי "גבורה שבחסד"

תל אביב

במלאות שנה לפטירת המשגיח הדגול דישיבתנו הקד־הרב הנאון החסיד והמחנך

רבי גודל אייזנר זצ"ל

יתקיים היום יום שלישי כ"ג אדר א' תשמ"ו בשעה 7.30 בערב

סיום משניות וכינוס התעוררות והתחזקות

בהיכל בית המדרש הגדולה "בית ישראל" שבקרית הישיבה

אי"ה מחר יום רביעי כ"ד אדר א' בשעה 12 בצהרים ותקים עליה לקברו בבית הקלמן קרית שאול תל אביב מתאספים ע"י השער בשעה 1 בצהריים יערך סיום הש"ס שנלמד לזכרו ולע"נ

בהיכל הישיבה רח' נמירובר 24 תל אביב
ההנהלה

מחסן הלבשה לבגדי ילדים

קרית צאנז דבני חיים 24 במחסנים שמתחתה לחבייה פתוח כל ערב בין 7 ל־9.30

בזאר ליום אחד

היום הוא היום האחרון של הבזאר החד־פעמי מחירים לדוגמא:
שמלות לילדות עולם הפלא במקום 60 29 ש"ח
חוביות סוודלין יפהפיות 22 ש"ח
מחנות לתינוק החל מ־6.9 ש"ח
כדאי להביר מקום זה!

"דני האדום"

והפגנות הסטודנטים בצרפת

היום הם מוזכרים בהערכה בספר

השאלה והתשובה

לארגון הנאבק במסיון

דרוש

מרכז פעילות

תעבודה מאתר המרכז לפנות בכתבו ת.ד. 551 בני ברק

הפתעה שכזאת

ספר מרתיב ביופין

חוייה לילדים

חבאה לאמחות

למכירה בזכרון משה

בנין 4 דיירים מוגנים
8 חדרים
אפשרות להוספת קומה
טל. 03'294141
03'829395

ברכת מזל טוב חמה ולבבית

להרה"ח מדיב לב ואציל הנפש

ר' חיים פוטר שליט"א

לאירוסי בתם היקרה מבורכת המעלות

מינדי

ע"י המופלג בתורה ויר"ש שיחיו מבחירי ישיבת בלז בירושלים בורא עולם בקנין השלם זה הבנין

בברכה ידידו בלו"נ

אלעזר אוירבך ומשפחתו

"חיננית" !!

איפה אתם ???

מתארגנת קבוצה לבניית דירות בנות 4 חדרים

ברח' עצמון 11 בני ברק ליד וז'ניץ

הדירות גדולות במיוחד וכוללות פינת אוכל מרוחות ומוארת, לכל דירה 3 כיווני אויר מלאים

קימת אפשרות לחוספת חדר נוסף בעתיד

ביצוע הבניה ע"י הקבלן "קוריץ"

הבונה באכות מעולה עם גימוד ופיתוח מרשימים והקפדה מקצועית על כל פרט ופרט

ברבר פרטים נא לפנות טלפון 789940

אלעזר זונשיין

קיבוצים

מאורשים

בס"ד, אור לכ"ג אד"א תשמ"ו

לאה ליבא גרינפלד

קרית אונו

מאורשים

בס"ד, אור לכ"ג אד"א תשמ"ו

מנחם נחום ברגר

רמת ויזניץ - חיפה (בני ברק)

אילה שטיינבערג

עמנואל

מאורשים

בס"ד, עמנואל, אור לכ"ג אדר א' תשמ"ו

דב רוזמן

בני־ברק

טובה רפפורט

בני־ברק חדרה

מאורשים

בס"ד, פרשת כי תשא תשמ"ו

דוד לוי

קרית מוצקין

זוהרה שלם

גבעת שמואל

מאורשים

בס"ד, אור לכ"ג אד"א תשמ"ו

אברהם רוזנברג

בורו פארק - ירושלים

חסידה דוידוביץ

ירושלים

מאורשים

בס"ד, אור לכ"ג אד"א תשמ"ו

ארגון רפע"ה

רפואה על פי ההלכה 02-821305 818737

ברכת מזל טוב לבבית

לידידנו היקר כביר המעש ורב הפעלים המסור בלב ונפש למען הזולת

הרב אליעזר קאין הי"ו

חבר הנהלת ארגוננו

ולרעיתו הנכבדה תחי'

להולדת הבת תחי'

יהי רצון שתגדל לתורה לחופה ולמעשים טובים ותרוו נחת ממנה ומכל יו"ל

בשם ההנהלה

ברוך יהושע שיינברגר
יו"ר הארגון

שמיר: "לא נוותר על עקרונות, שותפות - כן, שתלטנות - לא"

כים ראש הממשלה ושר החוץ יצחק שמיר אמר, כי משלחת הכנלים של ישראל לצערים יצאה עם הוראות בי תעמוד על 14 הנקודות שנקבעו בקבינט. מדובר בי"מקת חבר לה", שלא תרשה שום התקדמות לסבדים במאבה מבלי שתהיה התקדמות בנידון דהרחים עם ישראל.

בהופיעו אמש בכנס היערכות של צעירי חירות לקראת ועידת התנועה, בבית ז'בוטינסקי בתל אביב, הבהיר מר שמיר, כי מדינת ישראל צריכה להיות חייבת למלא את ההסכמים שחתמה עליהם, אך זה מחייב גם את הצד השני.

מר שמיר הוסיף, כי "השותפים בממשלה תושבים, שלנגר עיני הליכוד ובעיקר בעיני איש אחד יש רק מטרה אחת — הרוסציה. הרי רעיון נואל, חסר בסיס, כי אנו לא נשלם רבר בעד קיום הרוס־ציה".

בהגיבו על טענות המעוך לבני 7 שעות שלטון הליכוד שגרם לקשיים כלכליים, אמר שמיר, כי אפשר לתחור עד שנת 1948 ולהר־כיח מניין באו התחלשות. הוא הזר כיד את הענין שגילתה ממשלת הליכוד בתושבי עיירות הפיתוח, ומעשיה ליישוד גבס של הנוש־כים.

מר שמיר גם האשים את ההסתדרות, שלא רצתה לשתוף פעולה עם הליכוד. "אילו הסכימה, היינו נמצאים בכ־לוא הצמיחה הפריחה של ישראל, אך ההסתדרות מנעה זאת" — האשים. הוא פנה אל אלה שמנסים ליצור משבר על רקע כלכלי והכ־ריז: "שותפות — כן. שתלטנות — לא".

מר שמיר אמר, כי הנוערת הח־רות מכבדת את כל חבריה בהנה־גה, ואין שום סיבה לקיום מאבק־כת אישים ולא צריך להיות לכך.

הוא הביע התנגדות לביטויים כמו "מתנה של האתד" או "מתנה של השני". חברי חירות מכירים את המדיניות האת הכלכלה, אמר, והם יתנהגו לפי הכרתם ומצפונם. כאשר יצטרכו לבחור באיש שיעמוד בראש התנועה — יבחרו באיש שרוב התנועה תבחר בו. אולם, הוסיף, "כרגע זה לא הזמן לבחירה כזו. אני מתנגד למתנות, כי אנו בולנו בחנה אחד, המחנה הלאו־מי".

בי"ריד־גאולה

מאה־שערים 2, ירושלים

אצלינו תוכלו להשיג את כל מה שצריכים כדי לעשות שמח!!

★ תחפושות מרהיבות ★ מסכות ★ רעשנים ★ טריקים

★ רבים תוך ועוד...

וכמובן צעצועים

ובמחירים מצחיקים... שמחה וששון ב"יריד גאולה"

להתראות

מכון מנ"ל

מכון מנ"ל

טדי ממשיך במכירת ירושלים לזרים:

ארגון מסיונרי בגרמניה מממן פרויקטים לנוער של קרן ירושלים

יד לאחים חשף מסמך המעיד על תרומות המסיון הגרמני לקרן בראשות טדי

"טדי קולק ממשיך במכירת ירושלים לזרים אחרי התרומה של מיליון דולר מן המזרחמים יש בידינו המתן ממסמך המעיד על תרומות נוספות של ארגון מסיונרי־גרמני לבנית פרויקט לנוער בשכונת בקעה" — כך אמר אתמול הרב ש.ב. ליפשיץ, ידיד ארגון "יד לאחים" בפגישה עם משלחת נכבדה של רבנים מאורתודוקס שהגיעה ארצה, כדי לדון בהרחבת המאבק העולמי נגד בנות הקמפוס המזרחמני של הר הצופים.

במסמך שהציג הרב ליפשיץ לפני האורחים מודיע דיפפריד מילר, העומד בראש הארגון המסיונרי "הדרך לשמחה" שמרכזו בעיירה קולסרואה בגרמניה, על העברת תרומה בסך מאה אלף פרנקים שווי־ערך לחשבון הבנק של "קרן ירושלים" בשוויץ — עבור הפרויקט בשכונת בקעה.

סכריקה שערכו אנשי "יד לאחים" עולה, כי זהו הפרויקט השלישי הממומן על ידי אותו ארגון מסיונרי. קדם לו מרכז הסנים בקממן שנחנך לפני כ־3 שנים בהשתתפות שגריר גרמניה בישראל, טדי קולק והפילנטרופ מילר. שהיה ל"מקבץ הנדבות" של "קרן ירושלים" באמצעות סניפי ארגונו בשוויץ, בן חיינה.

"יד לאחים" החלים להעביר את המסך לטיפולם של מבקר המדינה והיועץ המשפטי לממשלה, לאחר שהמבקר קבע בעבר כי הקרן היא פרטית ואינה נתונה לבקורת ציבורית. לדעת אנשי הארגון יש בגיהול חשבון הבנק בשוויץ משום עבירה על חוקי המכס.

במכתבים לראש הממשלה ולשרים תובע ידיד "יד לאחים" להפסיק במפגיע את מכירת הבירה לזרים.

MISSIONSWERK — Der Weg zur Freude — Gemeinnützige Missionsgesellschaft mbH mit weltweitem Missionsauftrag

The Jerusalem Foundation
P.O.Box 1312
Jerusalem 91012 /ISRAEL

Karlsruhe, den 08.11.1985

Projekt Nr. 678

Sehr geehrte Frau Rothschild,

Ihr Schreiben, in dem Sie uns die Konto-Nr. Ihrer Schweizer Niederlassung mitteilen, haben wir mit vielem Dank erhalten.

Hiermit möchten wir Sie in Kenntnis setzen, daß wir einen Restbetrag in Höhe von 180.000 Sfr. an die Bank Leumi Ltd. in Zürich gesandt haben.

Umgerechnet entspricht diese Spende einem Wert von ca. 190.000 DM so daß wir nun für den vorgesehenen Projekt insgesamt 110.000 DM gezahlt haben. Weitere möchten wir Ihnen hiermit Ihr Deutschland, daß wir gemäß Ihrer Zusage innerhalb von zwei Jahren, d.h. bis spätestens Mai 1987, den Gesamtbetrag von 700.000 DM überwiesen werden.

Mit den besten Grüßen

Missionswerk
DER WEG ZUR FREUDE

Siegfried Heller

צילום מסמך המעיד על תרומות הארגון המסיוני לקרן ירושלים

צו מניעה נגד עיצומי האחיות

המחייבן לחזור לעבודה תקינה עד 12.3

בית־הדין האזורי לעבודה בירושלים חייב אתמול את חטיבת האחיות של בתי־חולים הממשלתיים לחזור מיד לעבודה סדירה ולהמנע מעיצומים עד ל־12 למרס. מועד בו ייתן פסק־דין בבקשת המדינה.

הדיון הוקדם לבקשה משרד הבריאות, לאחר שחטיבת האחיות, שנפרדה מהסתדרות האחיות, הכריזה על עיצומים שהתקיימו אתמול בשמונה בתי־חולים. הדיון היה מתוח והתמקד בעיקר סביב הסוגיה האם השובתים הם ארגון יציג הרשאי להכריז על שביתה.

בהחלטתו קבע השופט יעקב נויגבורן, כי חטיבת האחיות והאחיות בבתי־החולים אינה ארגון יציג, ולא ארגון עובדים מוסמך על פי החוק. הוא ציין, כי התרשמותו שאין זה מאבק מקצועי טהור, אלא מאבק פנים ארגוני שנובע מכך שמארגני השביתה והשובתים אינם מרוצים מהתוצאות אליהן הגיע הארגון המוסמך.

השופט הדגיש, כי אין למאבק פנים ארגוני על גבי המעסיקים והחולים ופסק על הפסקה השביתה עד למתן פסק־דין. עוד ציווה השופט לדחות לו על ביצוע ההחלטה תוך 72 שעות.

בתום הדיון אמרה לאה כהן, מהנהלת חטיבת האחיות, כי לא ניתן לפתור את בעייתן של האחיות בבית המשפט, והחטיבה תשקול את המשך צעדיה. (עתי"ם)

● המשטרה המשיכה במעצרים כבפר הדרוזי מג'דל שמס, בעיקר בות ההפגנה נגד ראש הממשלה שמעון פרס.

מהרי מהרי פן תאחרי

בזאר צדקה מסורתי

של נשי אגודת ישראל בתל אביב

בבזאר השנה נשמח להציע מגוון מרהיב של מצעים

★ שמיכות צמר או מילוי אקרילן ★ מפות תחרה וטרלין ★ מבחר עצום של מגבות ★ חלוקי מודלקוס ★ בגדי ילדים וילדות אמריקאיים ★ תכשיטים ★ צעצועים ★ מתנות ★ מוצרי מזון ★ עבודות יד ★ ביגוד לכל המשפחה ★ מזון עשיר ★ פלפל ★ עוגות ★ שתיה קלה וחמה

הבזאר מתקיים בעז"ח היום יום שלישי כ"ג אדר א' (4.3.86) מ־10 בבוקר עד 7 בערב בבית יוצאי ליטא רח' המלך דור 1 פנת אבן גבירול (מול בכר מלכי ישראל)

בשעה 3.30 תכנית לילדים

תחבורה 12, 26, 89, 92, 174, 10,

בדיון על קיצבת זמן בטלפון בועדת הכספים

ח"כ צבן התקשר ל"קול הדף" כדי לאמת דברי הרב שפירא

— מאת כתב "המודיע" בכנסת —

הח"כ הממפ"י יאיר צבן חבש אתמול כיפה לראשו, גיגש לטלפון סמוך לוועדת הכספים, חייג מספר שנמסר לידו האחיר מחנאה מרוחה להסביר על הדף היומי, שנמסר ב"קול הדף" בשידורה מטעם "אישור בני תורה באנגליה" הח"כ המגלה עמדות אנטי־דתיות לא פעם, אף ניסה ... לתחוכח עם הדתי בטלפון, משום שלא ידע שהדברים נמסרים מעל קלטת.

את הרמת השפופרת אל "קול הדף", בממרה לברר אם אמנם קיים שידור תורני מסוג זה, עשה ח"כ צבן במסגרת כידוד שניסה לקיים בעת ישיבת ועדת הכספים אתמול. היה זה כאשר הועדה עסקה בהצעת משרד התקשורת לקבוע קיצבת זמן מסויימת — שלוש ארבע דקות ביום, שמתוכה דקות בלילה — לכל שיחת טלפון בישראל.

ידיד הועדה, ח"כ הרב אברהם שפירא, הסביר כי אם תוגבלנה שיחות הטלפון לא ניתן יהיה לקיים לימוד שיעור גמרא, שהפך להיות פופולארי בקרב חוגים רחבים בציבור. "כיצד ניתן בכלל ללמוד דף גמרא במשך שלוש דקות?" שאל הרב שפירא. ח"כ צבן הקשה מיד, האם בכלל קיים שידור כזה הנפוץ מאד לראות כי אכן השידורים קיים ומדבר מכל טלפון קרוב...

שני הרוגים בפיצוץ במיכלית יוונית

אתונה, — שני אנשי צוות של המיכלית היוונית "אליעי" בת 71,000 הטונות נהרגו ושלושה נפצעו בפיצוץ שאירע אתמול בסירבת הנתיב הצרפתי.

המיכלית היתה ריקה והיתה בדרכה מנמל אנגלי לליסבון כאשר אירע הפיצוץ.

שלושה מאנשי הצוות נשארו על האניה ואילו 21 הנוחרים נאספו ע"י שתי אניות משא.

הועדה לבדיקת מצב סולל בונה הגישה המלצותיה לראש הממשלה

בין ההמלצות, קיצוץ הפעילות ופטורי 3200 עובדים עד אמצע 87

מאת מרגרט הבלפלי

הועדה לבדיקת מצבה של סולל בונה הגישה אתמול את מסקנותיה לראש הממשלה שמעון פרס. הועדה בראשות הממונה על התקציבים באוצר אורין פונל, עודד חצרוני מבנק ישראל וזן רביצביץ מחברת אגרות חוב, הועדה ממליצה שבעלי החברה יגדילו את הון המניות של הקונצרן ושהבנקים יפקחו על בקרה פנימית של הקונצרן.

נציג חברת העובדים הסתייג מאחרות מהמלצות ובינתיים: פיטורי 1000 עובדים נוספים, הענקת פיצויים באמצעות אגרות חוב, ואמר כי הגושא צריך להיחתן בין ההנהלה העובדים ועד.

הועדה מנתה את הסיבות העיקריות שהביאו למצבה של החברה: הנאמנה בלתי מספקת של הקונצרן לידידה בפעילות ענף הבניה, כבלן עבודות לא רווחיות על מנת לספק תעסוקה לעובדים, ירידת פעילות החברה בחו"ל ותחרות מגברה שלא מומשו ועוד. ראש הממשלה יחליט בקרוב כיצד לסייע לסולל בונה.

העובדים ממליצה לבצע שורת צעדים בסולל בונה.

הועדה מציעה: להפסיק פעילותן של יחידות לא עיסקיות בחברה ולארגן את פעולות החברה על בסיס של רווח. לפטר 2200 עובדים קבועים עד המצבת הראשונה של 86 ועד 1600 עובדים נוספים עד אמצע 87. יופסקו פעולות יזומות בארץ ממקורות של הקונצרן. תוקטן הפלגת הפיצוסית בין חברת סולל בונה לחברת הים בחו"ל. ההנהלה הקונצרן תחבר נהלים לקבלת עבודות רווחיות. מספר חברי מועצת המנהלים של החברה יקוצץ.

כמו־כן מוצע לשנות את הסכמי השכר הקיימים, להעניק תשלומי פיטורים לעובדים באמצעות ברוב זכות של 34 קולות, כאשר 31 ויז בעד. בעת ההצבעה על הצעת החוק, שליחה חתמו לקראת הנשתת 62 חברים, רבים מהקואליציה, והתעלמה הקואליציה, בעוד רוב הנוכחים מצביעים נגד, הרי תריסר חברים מהקואליציה, בהם ארבעה חברים דתיים, הצביעו בעד החוק, ושניים, בהם ידיד הכנסת, נמנעו.

למעשה הנחתו שתי הצעות חוק לדיון. אחת של סיעת מפ"ם, שברגע האחרון החליטה להסיר את הצעתה, מאחר והציג הממשלה, השר משה קצב, ביקש להדריך אותה מסדר היום, והצעה שניה של ח"כ רן כהן מר"ץ, שאף ציידה את 62 חתימות החברים, בהם לפחות 15 מהקואליציה, התומכים בחוק.

מטעם הממשלה עמד על ההצעות דוקא השר קצב, שהוא היה השר היחיד שביקש לחמוך בישיבת הממשלה ביום ראשון בחוק. אולם, בניגוד לדעתו, החליטה הממשלה שלא לחמוך בחוקים כאלה שמתערבים בין הצדדים למעביד — ודרשה להסיר אותם בכנסת. גם הנהלת הקואליציה התבוסה אתמול וקיבלה החלטה להסיר את הצעות החוק בעניין שכר מינימום.

נפצעו שני חיילי צד"ל

שני חיילי צד"ל נפצעו אתמול בבוקר בהתפוצצות מטען צד ליד הכפר עישה בדרום לבנון.

ליד הכפר פלוס היו קרבות בין מחבלים לבין חיילי צד"ל, שר־משכו כמה שעות.

הקואליציה התפלגה בהצבעה על הצעת חוק שכר מינימום

מאת כתב "המודיע" בכנסת

מליאת הכנסת הסירה אתמול את ההצעה לחוק שכר מינימום

הלוית ראש עירית שכם הפכה להפגנה משולהבת

רבבות מלוים הפגינו וקראו קריאות בגנות ישראל, חוסיין ואסד והניפו דגלי פלשתין ★ תרמה לתסיסה הריגת אדם בידי חיילי צה"ל

מסע ההלוויה של ראש עירית שכם הפך לתפארת הבכנה לאומיה שכמותה לא נראתה שנים רבות. רבבות ליוו את האמר אל־בצרי במסע ההלוויה, תוך שהם מניפים דגלי פלשתין וקוראים קריאות בגנות הכיבוש הציוני, וקריאות בגנות הנשיא ואסד בשיא פוריה.

מסע ההלוויה יצא מבית החולים רפידיה שבשכם אל חוריה משפחת אל־מצרי במרכז העיר. בשעות הצהריים המוקדמות, כשיצא הארון מבית המשפחה בדרכו למסגד, חמפו אלפי תושבים משולהבים את הארון, ניפצו אותו הניחו את גופתו של המנוח על גבי אלתקה, שנלקחה מהאמבולנס. את גופת המנוח עטפו ההמתים בדגל פלשתין.

הגופה נחטפה מידי בני המשפחה, שחפצו להביאה לבית העיריה, וכל תחנותיהם אל ההמונים שישיבו את הגופה לא הועילו. הגופה מכוסה בדגל פלשתין, הובלה בידי המון כשולהב, תוך השמעת שירים לאומיים הנפת דגלי פלשתין וכן קריאות כמו: "כרם ראש נגאל את פלשתין".

עשרות צעירים עטפו את ראשם בכפיות, הניפו את הדגלים, חלקם נשאו רובים מגולפים בצץ — סמל למאבק מזוין. כידוע, הנפת דגל פלשתין היתה עבירה על החוק שעונשה 6 חודשי מאסר.

בשכם הוכרז אבל לשלושה ימים, כל החנויות נסגרו וכן מוסדות הציבור וביניהם אוניברסיטת אל־נג'אח. פועלים משכם העובדים בישראל לא יוצאים באותם ימים לעבודה.

מה שונים להשתלהבות הרחוקה היה האירוע אתמול בבוקר, כאשר נהרג צעיר ושבר מתנה הפליטים בלמה הסמוך לשכם מיריות חיילי צה"ל. הצעיר ניסה לחנוק חייל צה"ל בעת סיור, ואנשי הסיור ירו בצעיר והרגוהו. התושבים עצמם, המומים מרצח ראש העיר, ציינו בשיחה עם כתב עתי"ם, כי הכל כיבדו והעריכו את אל־מצרי המנוח, שעשה רבות למען עירו.

דמיאניוק חזר בחקירה על גירסתו:

מעולם לא הייתי במחנה טרבלינקה

הפושע הנאצי גזן דמיאניוק נחקר אתמול במשך 4 שעות ע"י צוות החקירה המשפטי שמונה לכך.

החקירה התנהלה בכלא איילון, ע"י נצ"מ אלבס איש שלום, סנ"צ ממחז רוסק ורס"ר צבי תמר.

בחקירתו נשאל דמיאניוק על מעשיו בשנים 1942־1943 במחנה מרבקלינקה, שם על פי החשד גרם למותם של מאות אלפי אזרחים שהובאו אל תאי הגזאים. החקירה התנהלה תחת אזהרה.

שכל דבר אשר יאמר דמיאניוק יוכל לשמש כחומר מפליל נגדו.

נמסר כי החקירה תימשך בימים הקרובים באינטנסיביות, במגמה לחשלים כמה־הירות האפשרית את החומר, כדי להעבירו לפרקליטות המדינה, שם יחזל במלאכת הכנת כתב האישום נגד דמיאניוק. מדינת עבודת איסוף החומר נעשתה במשך השנים, ולמעשה עדותו של דמיאניוק היא השלב האחרון בחקירה.

ככל הידוע חזר דמיאניוק גם בחקירתו זו על הגירסה שהשמיע בבית המשפט, כי הוא כלל לא שיחת את הנאצים, ומעולם לא היה במרבלנקה אלא היה שבוי מלחמה. (עתי"ם)

הרבנית רייצא רייזא שורצר ע"ה

משבת פר' תשא נפטרה הצדיקת הנבונה רבת החסד מרת רייצא רייזא שוורצר עיה ובמר צ"ש הובאה למנוחות.

בת למשפחה מיוחסת בריזניק שבגליציא ובשלשלת היוחסין שלת 22 דורות של רבנים וצדיקים.

בנתה את ביתה עם הרה"ח המופלג הרב שלום שוורצא שליט"א מעיר נאורל המעטירה. ובשנת תרצ"ה עלו לארץ וחזר־תקנו בה.

בעלה יושב ועוסק בתורה והיא פרנסה את הבית בצמל בפיה.

גם בשנות חייה האחרונות לא הדלה ממעשי חסד עד אשר הגיעה שעתה לעבוד לעולם שכולו טוב.

השאירה אחריה בנים ובני בנים עוסקים בתורה ובמצוות.

בס"ד

ברכת מזלא טבא וגדיא יאה

חנו לשבר ברכותיו ותרגשות לכבוד חתו ותו' צאצאי דודהבא השמים לילות בימים ללימוד הנתוה"ק

הרב אפרים יחיאל רייכמן שליט"א

הרב זליג לייב טויסיג שליט"א

לנשואיהם עב"ג בשטומ"א

יהא רעוא מן קדם שמיא שיזכו לבנות בית נאמן בישראל על אדני הנורה והיראה והחסידות כשאפתם, ומדרך הטלילה לנו מכיים מדן אדמוריר שליטיא ותורה וגדלה יומאחרו על שולחנם אכ"ר

בברכת המברכים בס"ד

ולמידי ישיבת "כתר־ישראל"

דחסידי רודיזר־סדמרא ב"ב

RABBI ISRAEL GROSSMAN

בעזה"ית ד' שבט תשמ"ו

הנני בזה להמליץ עבור בעל משפחה שמצבו חמור מאוד. עשו לו נתוח והורידו לו ל"ע את הרגל. והוא והמשפחה סובלים דחק ועתי ד' ירחם ומצוה גדולה לרחם עליהם להושיט להם עזרה בשעת דחקם. ואמרו חז"ל הממציא מעות לעני בשעת דחקו אומר אז תקרא וד' יענה. שהשי"ת ימלא כל משאלות לבב המשתתפים לטובה במדה טובה ישועה ורחמים.

ג"א מצטרף להדברים האמורים לעיל

תרומות יש לשלוח:
להרי"ג ר' ישראל גרוסמן בתי־ורשא. ירושלים
מס' חשבון בנק 293782 בנק המזרחי
רח' מלכי ישראל גאולה ירושלים

קול קורא לציבור

הנני לפנות בזה בקריאה נרגשת אל אחינו בני ישראל, לחבלת נפש מישראל, המרוכז בארגון בעל משפחה, שני ילדים, תה זקן רב שאובדנה אבלו מחלה קשה ומסוכנת, כפי שהרופאים מתארים זאת: "שמסכנת את אסמקת הרם המרכזית למחת, והתחילה להשפיע על הראייה גם בעין שמאל, אחרי שנרמה לפחות בעין ימין".

מחלה זו דורשת טיפול מיוחן דחוף בהמלצת הרופאים, את הטיפול יש לבצע בארה"ב, מאחר והטיפול כרוך בהוצאה של עשרות אלפי דולרים, שבשום אופן אין באפשרותו לממן את הטיפול הזה.

אי לכך, פנייתי בזה אל אחינו בני ישראל הרגישים לבוא לעזרת החולה הזה, ולתרום לו בעין יפה יכול המקיים נפש אחת מישראל כאילו קיים עולם מלא. הנשמר זאת ותרבינו בארכיות ימים ושנות חיים ללא כאב והחלה בישר ובבטחה ובכל מידי דמשיב.

בברכת הוקרה והוקרה
הרב משה מלכה
הרב הראשי ראב"ד לפתח תקוה
וחבר מועצת הרבנות הראשית

גם אני מצטרף לקריאה זו לעזור בכל האפשר

הרב עובדיה יוסף

הרב שמחה דאם
רב בתי הכנסת בפתח תקוה

תרומות נא להמנות
אל קרן להחלת חולה — פיקוח נפש, חשבון מס' 257420
בנק המזרחי סניף הפרן חיים פתח תקוה

קהל עדת ישורון
קרית וידניץ בני ברק

היום יום ג' פר' ויקהל אור לב"ד באדר א'
ביום השנה לפטירת האי גברא יקירא

הרה"ח ר' נחום זאב הכהן ברכר ז"ל

שוהיה שנים רבות יו"ר נעדת הקהלה ויו"ר קופת גמ"ח יתקיים אי"ה היום סיום משניות וסעודת מצוה לזכרו בשעה 8.30 בערב, בבנין ישיבה קטנה בקרית וידניץ

צבור אנ"ש ידידיו ומוקיריו זכרו מוזמנים בזה

ועד הקהילה

עליה לקברו אי"ה למחרת ביום רביעי כ"ד באדר א' בשעה 3.45 בבי"ח זכרון מאיר ב"ב

"אולם השמחות"

בהשגחת הרב לנדא שליט"א אב"ד ב"ב
בני ברק רח' הרב מלצר 15 טל. 786755/703851

בואו לערוך שמחתכם באולם מפואר

★ 230 מקומות ישיבה מרווחים
★ מגוון תפריטים בטעם ביתי משובח
★ אולם מפואר מרווח וממוזג
★ מחירים נוחים

המקום האידאלי לעריכת
בר מצוה, אירוסין,
שבע ברכות, ובריתות

כ"כ מקבלים הזמנות לאוכל מוכן לבית הלקוח

אין לנו מתחרים.

Wonder World

חצי שלנו
חצי שלכם

כל המוצרים ב־50% ויותר

חידשנו המלאי מתח יומיים למכירת סוף העונה

ב"עולם הפלא"

מחירים לדוגמא:

	במקום	רק
חליפות נערות	150 ש"ח	60 ש"ח
שמלות נערות	120 ש"ח	60 ש"ח
שמלות לילדות	70 ש"ח	35 ש"ח
סרפנים	27 ש"ח	13.5 ש"ח
חלוקי כותנה	37 ש"ח	20 ש"ח
אוברול	30 ש"ח	15 ש"ח

"עולם הפלא" רח' יהודה המכבי 5 ת"ם
אזור התעשיה מעל "המודיע" בין השעות 9.00-15.00

אל תחמיצו את ההזדמנות

רהיטי נעורים
20% הנחה
בתשלומים נוחים

חדרי שינה, אחסנות סנדוויץ
שולחנות כתיבה, ומיטות משולשות
השוה מחיר לפני קניה
ר' עקיבא 16 ב"ב
03-703934

חן

קבלני חשמל בנין,
תעשיה תאורת גן, סלפון
פנים וכל מיני עבודות
חשמל טל: 03-342502
03-353838

כל סוגי התכשיטים
מזהב ומפנינים
אצל שמעון (בעק) רשב"ם 2
בני ברק מ"ס 8.00 עד 10.00
בערב 03-706776

ערב נשיס הגדול!

יום ד' כ"ד אדר א' באולם "אהל שם" תל אביב

סדרי ההסעה

בני ברק: תחנות קו 54 מרחוב דמשק אליעזר בין השעות 6.45-7.15

פתח תקוה: בשעה 7.00
1. ע"י ביה הכנסת הגדול
2. רוטשילד מול הסופר־סל
3. מרזמבלהד מול בית הכנסת "היכל מאיר"

ישמח משה: בשעה 7.15 מול בנק המזרחי

תחבורה חזרה מובטחת
נותרו מספר מצומצם של כרטיסים
להשיג במוקדי המכירה

אל תחמיצו את
ההזדמנות של
מכירת בגדי נשים
וילדות אנגליים
במחירי הקרן

באי היום בלבד
בין 7 ל־10 בערב
בבני ברק, רבינא 1 קב.

נעלי גל

רח' יצחק נפתא 8, ת"מ
(ע"י סמיקה) טל' 02-242867

באו לחסוף!
נשארו
זוגות בודדים
נעלי ילדים/ות
במחירי המבצע

רהיטי אלחבי
סוכנות למזרני עמינח

מבצע השבוע
מזרני עמינח ב־30% הנחה
על מלאי המזרונים

אלחבי רח' מאה שערים 21 פינת שערי פינה
טל. 288983 ירושלים

רהיטי ומרפדיה
אחים סרבלסי
ללא חשש שעסנו
ר' עקיבא 18 ב"ב 03-791584

חדרי שינה ארונות ממחוייץ,
ארמות קיר, פינות אוכל.
שולחנות + כסאות
ומיטות משולשות
ב־4 תשלומים
שקליים שווים
+ 20% הנחה

גרביים
גרביונים
לנשים וילדות
לכל אירוע
במבחר עשיר
מגוון ואופנתי
היכן?
"בג'ודי אקסלוסיבי"
ר' עקיבא 97 ב"ב

"חיננית"!!
לאן נעלמתם ???

חיים בנט 1.1
יופי של קסטה

שבורית — כבר קנית?

"צלצל וסע"

היום יום ג' תתקיים אי"ה נסיעה באוטובוס אגד מכ"ב בשעה 3.15 לחמות בדר ב"ב ש' כולל כיסוי

איסוף מסעים מתחנות 54 לכיוון תל אביב השעה טל. 03-705238

גם בשנה מעוברת
יש מהדרין לקנות את
"מגילת בודפסט"

"מחשבות"
ב"ש חדרי לקיחות ר' עקיבא 88 ב"ב
03-702884 אחה"צ 7512446 כל היום

קורסי הנהלת חשבונות
לגברים ולנשים מתחילים אי"ה השבוע
אן אפשר להצטרף לקורס אבלית לגברים

סמינר "דיזניץ"־בב
טל־חיים 3 , טלפון: 778791

ההרשמה לשנה"ל תשמ"ז

תתקיים אי"ה בימים ב"ח ב"ט ל' באדר א' ש.ז. בין השעות 9.30-11.30 לפנה"צ בבנין הסמינר, ביום ב' ב"ט בארר א' גם מ"ס 3.0 עד 4.00 ברח' עזרא 32 קרוס

בעת הרישום יש להמציא:
1. תעודת ציונים של כתה ח' מחצית א'.
2. תעודות ציונים כתה ז'.
3. תעודת לידה או ת.ז. של אחד ההורים בה רשומה התלמידה

כל נרשמת תוזמן לראיון אישי לאשור וועדת הקבלה

במסגרת הסמינר קיימים:
1. מחשבים
2. גרפיקה
3. ציור אמנותי.
4. אמנויות שמושיות
5. כלכלת בית
6. חוגים נוספים

בוגרות הסמינר מקבלות תעודת הסמכה
מטעם משרד החנוך והתרבות

מתארגנת כתה למגמות בנות המודרנית לגיל הרך.

ערב נשיס הגדול!

אם עדיין לא רכשת כרטיסים
זוהי ההזדמנות!!!
מחר בערב אולם שם בלפור 34 ת"א בשעה 7.30 בערב
כרטיסים אחרונים במוקדי המכירה
מה, למה את מחכה?!?

היום בשעה 9 פתיחה חגיגית של
חנות המפעל "כרם"
לבגדי ילדים מבד"ים וחגמאות "תוצרת חוץ"
רח' מאה שערים 53 ירושלים
פתוח בימים א־ה משעה 9 עד 2 ומ־5 עד 8

לרגל הפתיחה הוכרז על
מכירה במחיר הקרן
במשך שבוע ימים
הקהל מתבקש לשמור על הסדר!
תודה ולהתראות! עזרת כרם

סוף כל סוף לראות ציפורן!!!

שמחו בחודש השמחה!

ערב נשיס הגדול!

מחר בערב
עם... רחל סירקיס... מוסי זיגבוים... רבקה לוס... ד"ר פוגל ועוד
אסור להחמיץ!!!
אולם שם ת"א בלפור 34 7.30 בערב
כרטיסים אחרונים במוקדי המכירה!

כשדמעות בעיניהם ליוו גברי זרעית את נשותיהם וילדיהם שעברו למרכז הארץ

הריבית החודשית על כל ראש משפחה מסתכמת בשנת הכנסה

מאת אריה מאיר
כתב עתי"ם

"יהו יום עצוב, עבורנו, כאשר אנו נאלצים לראות את נשותינו וילדינו עובים את הבית ואיש אינו יודע עד מתי" — אמר ביום ב' יחודה בן סיטון, מזרעית, כאשר חמשת המשפחות הראשונות הזילו את מטלטליהן על כלי רכב ומזבו את המושב.

כמה מהגברים שעמדו ליד השער הזילו דמעה, כאשר ראו את הנשים והילדים עוזבים את השטח.

בחב עתי"ם מוסר, כי ההחלטה לפנות את הנשים והילדים מזרעית התקבלה בצורה קשה ביותר בין חברי המושב. "פשוט אין לנו ברירה", אמרו חברי המושב.

יהודה בן סימון ציין, כי עד עתה נמצא הסדר במעמ למרבית המשפחות. תלק ילך לקרוביו, אחרים לידידים ומתנדבים, ולאלה שאין עדיין סידור יסודיו לינה באכסניות נוער כמרכז הארץ, "משום שזה הבי בזול ואין לנו כסף".

חברי המושב ציינו, כי הילדים והנשים נמצאים "בקצה גבול הר־כולח". הפיצוי למרכז הארץ יתן להם קצת כטחון. הם יוכלו לחד־ליף את האורה ואולי אף לבלות, אם יהיה להם ראש לבך.

"הסכל הוא רב, מה עוד שה־מעלה כ־50 אלף דולר, הריכית התחרשיה שחייבים לשלם על כך לבנקים מסתכמת בהכנסה של שנת עבודה של כל חבר מושב, ברוב שבמצב כזה אי אפשר להמשיך" הם מוענים.

כתב עתי"ם מציין, כי מאז ההודעה הרומטית על פיני תנשים הילדים, הוי מלבד מתחיהו דרזבלם, ראש המחלקה להחיש־לא חי". אמרו המחישבים.

ב־4 הנושבים האתרים. נסר־עה, אלקוש, אבן מנחם ושומרה נכנסה השביחה ליומה דיי ב'. איש אינו עובד, והחברים עוסדים עם סיסבאות בשערי המושבים. התלבידים מושבתים מליטודים, הארוחה היא ארוחת נבאים.

דני למיאל, חבר ועד ממה השביחה, פירסם בשם 4 מושבים הודעה, לפיה אין הם מעוניינים כי ארגון הקניות של הגליל יעצ אותם יותר. וכל מי"ם על עזרה יצמרך להחזיר ישירות עם ועדי המושבים.

כיתניים סגרו המושבים את מכון המערבות במושב נגדן. לאחד שנמסר להם, כי יוכלו לקבל חע־רובת לעופות בסוזכנים בלבד. לאיש מהם אין בשלב זה אף לא פרוטה שחוקה אתת. כדי לשלם את הנרוש מהם. אם תוך מספר ימים לא יימצא פתרון לבעיית מזון לעופות עלולים הלולים להפוך למלכודות. אברד חברי נמרוה. (עתי"ם).

מושבי מרום הגליל שוקלים הקמת ארגון קניות עצמאי

מושבי מרום הגליל שוקלים להקים ארגון קניות עצמאי, בגלל תובותיו הכבדים של ארגון הקנ־ניות בגליל המסתכמים ב־30 מיליון דולר, נודע לכתב עתי"ם בצפון.

ראשי הישובים חרשים מתחבטטוח הארגון השפעת הדבר על מצבם הכלכלי הקשה בלאו הכי.

ביום א' הגיעה צכרת משרד המקלאות ובראש המנכ"ל מאיר בן מאיר לביה המושבים בצפת כדי לדון עם החקלאים על בעיר־ היהם השונות.

מנכ"ל בושבי הגליל מר רח־מים יקומי אמר לכתב עתי"ם בצ־פון. כי הבעיה של המושבים בב־ליל המערבי היא הבעייה של כל הגליל "המצוקה קשה ביותר והיא זועקת לשמים. כל ההכמחה של מחלקת ההחישבון לא קיימנו, המושבים בתובות דהם אינם יכו־לים לתפקד".

בתשובה לשאלה מתי תסתיים השביחה, אמר יקוטי כי תלוי ב־ שובים. (עתי"ם).

חברי מלד"ן מייעצים לפנות למומחי נדל"ן לפני רכישת דירה

בהצמה לרוכשי דירה להתי־יעץ עם מומחים לנושא נדל"ן לפני קניית דירה — יצאו חברי מל"ן (עמותת המתחבים לנבי־ה לא בידיד בישראל"), ביום מיון לחברי תיא הכתבים הכלכליים בנושא נדל"ן ותיתך, שנערך בתל אביב.

ירד נדל"ן מרדכי פלם אמר, שאילו רוכשי הדירות היו שואלים בעצת יועצים, לא היו נופלים בפח ומפסידים את רכושם. הוא הוסיף, כי משק המקרקעין הוא מהמשאר בים החשובים אך הפחות מוכרים במדינה.

מר עמנואל כוגן המעים, כי המגמה בחודש פברואר היתה עליית מחזורים, מוכרים יותר די־רות כלי עליית מחירים. ב־9 חברות הבנייה הגדולות בארץ גדל מחזור המכירות. אנשים בעלי רמה הכנסה גבוהה מכרו את דיותיהם הקמנות ורכשו גדולות יותר או עברו לכית פרטי.

מר בוגן סבור, כי השוק הפס־קולטיבי יורד אך הוא יכול להת־עורר. החברות הגדולות מכרו די־רות במקומות שהיו "רזומים" כמו באר־שבע, הקריות בחיפה ובס־ביבות ירושלים.

הוא הדגיש, כי בפברואר נמכרו 16.5 אחוז יותר דירות מאשר ב־ נואר למרות שהחחיש קצר יותר. בר גלוד חוזה שבחודשים הקרובים לא יהיו עליות מחירים ואילו לקראת סוף 1986 ותחילה 1987 יהיה לחץ של מתחר בדי־ רות והמחירים יעלו.

להלן דיבר המרצה על 150 אלף דירות מדינה המושכרות במחירים סמלים והשוכרים אינם שומרים על הרכוש. לדעתו צריך לעשות אתת מהשתים: או להע־לות את מחיר השכירות או לאפשר לרוכש את הדירות ברכישה זולה. גם הבנורים כדמי פפחת הנרסים כי השוכר ובעל המבנה אינם מעוניינים לשמור על המבנה ובך הוא נהרס.

כוד אמר, כי יש מספיק מש־קיעים שבהפשים אפיקי השקעה ויש לתת להם לבנות את 500 בתי הספר החסרים, בתי תולים, מנב־ סים וכדומה. הוא אמר, כי רמת המחירים בשוק היתה 30־40 אחוז ב־1986 לעומת 1985.

דיקן הפקולטה למשפטים פרופ' אוריאל ריכמן אמר, כי באתרונה רכשו אנשים דירות שלא התממשו מעולם וחלק הרוכשים הפסיד אתבל הונו. זה יכול לגרום ליצירת משבר אמון. "הצרות" התעוררו כיון שרוכשי הדירות לא היו מוגנים בצורה מלאה והיו גם רוכשי דירות שויתרו על הגנה מהבה.

פרופ' ריכמן הוא חבר הועדה לחקיקה מחודשת של רובשי די־רות הוא אמר, שהועדה תציע בחוברות שתים לרוכשי דירה. (עתי"ם).

5 נהרגו בסוף השבוע בדרום אפריקה

יהנסבורג — שני אנשים נטפסים מהרגו ברוחם אפריקה, ובסך הכל מצאו את כותם 5 בסוף השבוע, מטרה היום המשמרה.

גבר אחר נורה למתת כאשר הכשמרה פרחה באש לעבר מרד פרצים בקיראת שתדים בקלרטנם.

בעיירה אתרת כמהחו קייפ נמצאה גופתו של גבר שחור בן 26, כשמטביב לצווארו צמיד בתר.

הודעה המקומית לתכנון ולבניה
מרחב מטה יהודה
הודעה לפי סעיף 149 לחוק התכנון והבניה השכ"ח 1965
(להלן החוק)

גידול של 35 אחוז ביצוא היהלומים בפברואר

מאת מופרנו הכלכלי

יצוא היהלומים מישראל גדל בחודש פברואר בשיעור של 35 אחוז לעומת החודש המקביל אשתקד. דזבר משרד התעשיה והמסחר כמסר כי היצוא נשו טיכית לגבי המשך מגמה זו במהלך החודשים הקרובים.

יבוא היהלומים הגולמיים בחודש פברואר המחכם ב־20 מיליון דולר, גדול של 41 אחוז לעומת החודש המקביל אשתקד.

המפקח על היהלומים בכשרד התעשיה והמסחר, אפרים דביב, אמר כי הנתונים מצביעים על כן שמגמת הגידול ביצוא היהלומים גמשכת. דכיב הוסיף ואמר כי כמשרד התעשיה מביעים אופ־טימיות לגבי המשך מגמה זו במהלך החודשים הקרובים.

יבוא היהלומים הגולמיים בחודש פברואר המחכם ב־20 מיליון דולר, גדול של 41 אחוז לעומת החודש המקביל אשתקד.

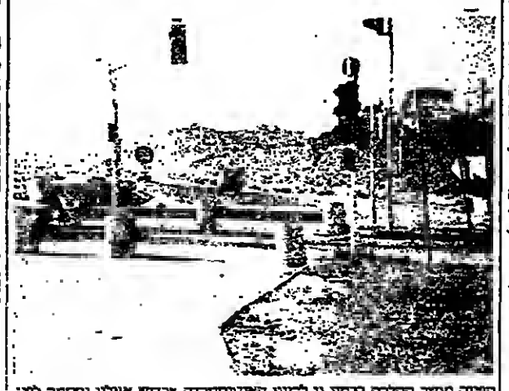

תמונה מגשר הוולגה ברמות גן לכיוון האנרטוסרדה בבביש איילון נחסמה לפני זמן רב, וזאת בשל המקרקים הארעים שמצרו ליד הגשר הדרומה לעלות על הבביש המהיר, עושה זאת מצוכה הרכבר. אבר, מי שעדיין לא ניסה את הבביש המהיר, כדאי שיעשה זאת. המהירה דרכו חוסכת זמן רב ותוך סיכון רקות ניתן להגיע אל כל אזורי דרום ויא. מתמונה: המוחסים המוצבים על גשר הוולגה לבניין הבביש סיב וצילם ס. מ. צחון

מרכז ההשקעות במשרד התעשיה והמסחר אישר פרויקטים בהיקף של 37 מיליון דולר

מאת מופרנו הכלכלי

מפעלי ליצור תרופות ותמיסות רפואיות בהשקעה של 13.8 מי־ליון $, אשר יעסיק עם השלמת הקמתו 280 איש, יוקם בקרוב בבית שאן, מיבחלת מרכז ההשק־עות אישרה פרויקט זה.

מיבחלת מרכז השקעות במשרד התעשיה והמסחר אישר אתמול השקעה במפעלי תעשיה בהיקף כולל של 37 מיליון $.

המדובר בהקמה והרחבה של מפעלי תעשיה כאזורי פיתוח בענפי: המתכת, הצץ, תרופות, מזון, מוצרי הגיינה, פיבוגלס ועוף הצילום.

יוחס בליחובסקי, המשנה למנ־כ"ל משרד התעשיה והמסחר ומנהל מרכז ההשקעות מסר כי תכניות אלו לכשתתבצענה יביאו לתוספת של 36 מיליון $ ליצוא, ויתרמו 763 מקומות עבודה חד־שים.

שנת שיא במכירות בונדס

1985 היתה שנת שיא במכירת אגרות מלוה הפיתות (הבונדס) והסתכמה בכבירה של איגרות בסך 505 מיליון דולר, אך ב־1986 נעבר ברבה שיא זה. זאת הבטיח יריר העולמי של מענגן ההפצה של מפעל הבונדס, דוד הרמלין, בסאו לישראל.

הרמלין הגיע כדי להשתתף בפתיחת ועידתם של 300 רבנים מאה"כ וקנדה, שהגיעו לכאן לעדוד את התירות הבונדים באמריקה לישראל. הוא אמר, שמשמעות הכיעוב היא שמאה הרבנים, המיצגים מאה אלפי יהודים בתחבי צפון אמריקה, באו להכריז: "הטיחור לא יהיה אתנו. אנחנו נמשיך לכסף בישראל".

מפעלי תיירות מצטיינים יקבלו הלוואות ממשרד התיירות

11 מהזוכים בתואר תיירן מצטיין בכיר יקבלו הלוואות ממשרד התיירות, לשם קידום השיווק או שיפור השירות.

בסכומה 500 אלף דולר, שעומדים לרשות הקרן לתיירן מצטיין בכיר, ניתן להעניק לכל מבקש הלוואה בסך של 45 אלף דולר.

בין הזוכים בהלוואה — בית הארחה "נוף גינוסר" שכספי הדר לוואה מיועדים לרכישה ציוד, שיפוץ מבנים, הכשרת בה אדם וקידום השיווק.

חב' "הרץ" להשכרת רכב, זכו בהלוואות למבצעי פרסומת ליריד אי.מי.בי. להוצאות פרוספקטים ומפות ולרכישת ציוד ושיפוץ.

חב' נסיעות "שילי הגלילי", עבוד אוטובוס שירות — שמואל ומחשב לחברה.

תב' כפר"ס, עבוד פרסומת באה"כ ובאירופה, עבוד משרד סכירות בחו"ל ועבוד הוצאות קטלוג.

מלון שרתון — עבוד שיפוצים בבבים.

רשת חנויות שמרן — הלוואה כסך 40 אלף דולר עבוד סקר שוקים והרפסת קטלוגים.

כוכנות נסיעות "פלטורס" — ההלואה שקיבלו תשמש עבור מבצעי פרסומת בחו"ל, משרד נסיעות בחו"ל הרפסת קטלוגים ושיפוץ מבנים.

מלון רמדה תכנס — ההלואה תשמש אותם למבצעי פרסומת ליריד אי.מי.בי., למשרד מכירות בבירדוק ולשיפוד השירות.

לחב' "כנס" ניתנה הלואה בסך 40 אלף דולר להרפסת עלוני קוני־ גרסים;

רשת "רן" תשתמש ככספי ההלואה לשם מבצעי פרסומת, ידידים, הוצאות משרדי מכירות בחו"ל, שיפוצים מבנים חומר פרסום.

מלון "הסלך שילמה" — אילת — ישתמש ככספי ההלואה לשם פרסומת בישראל ובאנגליה. (עשי"ת למ"ס).

רוצי לרצי
הגיעו
חצאיות שחורות אלגנטיות, טוניקות להרון בשלל צבעים וחצאיות פליסה תואמות
הגיעו
תליפות אלגנטיות לתקופת המעבר
היום יום ג' כהוה מ־9:00 בלילה
שאר הימים 8-5 10-1

קול ששון
קול חתן
וקול שמחה
וקול כלה
בס"ד
משגנכס אדיר מרבין בשמחה
שמלות חופה
לבנגני מבחר מהגדולים בארץ
לשמלות כלה מאיטליה
עיצוב בלעדי לאשה הדתית
מגיבה והשכרת שמלות כלה
כל האביזרים לכלה
בנג'י המקום עבורך
מגדל העיר, בן יהודה 34, חדר 708, קומה 7 פתוח: 9:00—21:00
02-247053

בעשיה וכלכלה

מנכ"ל הביטוח הלאומי

87 אחוז מן העצמאיים יהנו מהקלות בתשלומי הביטוח הלאומי

13% מהמבוטחים שהם ברמת הכנסה הגבוהה פי 3 מהשכר הממוצע יחלו לשלם תשלומים מוגדלים

87 אחוז מציבור המעצמ־אים בישראל", יהנו הדל מהחודש הבא מהקלות בתשלומים המוסד לביטוח הלאומי — עם אישור הפעלת השיטיים שמציע המוסד בבטרבת הבביה שלו.

בפגישה עם תא הכתבים לענתי כלכלה בתל אביב מסר ביום ב' מנכ"ל הביטוח הלאומי מר ניסים בחוך. כי 138 אלף עצמאיים ישלמו מאפריל דמי ביטוח לאומי נמוכים בשיעור שבין 3.6 אחוז ל־28.2 אחוז לעומת התשלומים כיום.

לגבי 13 אחוז מציבור העצמ־אים — שהם ב־21 אלף איש, יוכבר הנטל החם ישלמו דמי ב־ טוח לאומי מוגדלים ב־31.2 אחוז.

ממרח השיטיים הדגיש ניסים בוחן, להביא ליתר פרוגרסיביות בגבית דמי הביטוח. שיטיים אלה יקלו על המעבר הדרש עפ"י התוק לפיו יש לגבות כבר בשנת 1986/87 100 אחוז מההכנסה השוטפת, במקום 80 אחוז, כפי שהיה בשנת המס 1985/86.

מר בוחן מסר, כי מגתוני הבי־טוח הלאומי עולה כי מעל לרמת הכנסה של 3 פעמים השכר המ־כוצע כמשק (התקרה הקיימת היום לתשלום דמי ביטוח), מצויים 13 אחוז מהמבוטחים, אשר בי־דיהם 46.2 אחוז מכלל הכנסות העצמאיים במשק. הדלת התיקרה לדמה של 4 פעמים השכר הממו־צע. תביא לתוספת גבייה של כ־13 מיליון דולר, סכום זה אמר, יוחזר לאוכלוסיית העצמאים בדרך של הגדלת השיעורים המופחתים.

רמת ההכנסה של השיעור המופחת עומדת כיום על 35 אחוז מהשכר הממוצע במשק (והשיעור המופחת על 13 אחוז). על פי הצעת המוסד לביטוח לאומי, תוגדל רמת ההכנסה לקביעת השיעור המופחת ל־50 אחוז מהשכר הממוצע והשיעור עצמו יהיה 11 אחוז. ברמת הכנסה של 35 אחוז מהשכר הממוצע יהיה על פי הצעה זו השיעור המופחת 8 אחוז (לעומת 13 אחוז כיום).

מנכ"ל הביטוח הלאומי ציין, כי במהלך זה יושג יתר שיוויון בחלוקת הנטל. כיום הכנסותיהם של ב־80 אלף עצמאים נמוכות מהשכר הממוצע במשק. הם יהנו מהפחתה משמעותית בתשלום דמי הביטוח.

אשר לציבור השכירים, הכוונה היא להעלות לגביהם את תיקרת ההכנסה לתישוב דמי הביטוח ל־4 פעמים של השכר הממוצע מה־1 בינואר 1987. גם כאן תופנה כל תוספת הגבייה להנגת שיעורים מופחתים לבעלי הכנסות נמוכות, בדומה להסדר שיוהג עתה לגבי העצמאים. הפעלה שיטיים אלה לגבי השכירים ועיתויים קשורה ומותנית בשינוי שייעשה במס הכנסה.

בתשובה לשאלה אמר מנכ"ל הביטוח הלאומי, כי עד יואר נושמו 25 אלף מקבלי דמי אבטלה לעומת 17 אלף אשתקד. מספר המובטלים כשנה הבאה נאמד ב־ 29 אלף איש. (עתי"ם).

● פאריס. — הציתון "לה פיגרו" מסר, כי סהראן הצליחה כנראה לדבוש מספר גדול של טילי קרקע־קרקע מתוצרת מערבית מתיזוהה של לוב. (ע"מ)

הדולר השחור
1.58 - 1.59

שר התחבורה מסרב להתיר הפעלת הכרמלית בחיפה

שר התחבורה, חיים קורפו, דחה את פניתו של ראש עיריית חיפה, אריה גורא", להתיר את הפעלת הכרמלית מד' להשלמת בדיקות נוספות.

מר קורפו הודיע כי הוא נותן גיבוי מלא להחלטת המפקח על התעבורה במחוז חיפה, להשעות את רישיון ההפעלה של הכרמלית, עד לתיקון הליקויים הבטיחותיים עליהם הצביע הדו"ח של המכניון (עשי"ת).

ועדת המנכ"לים לטפול באבטלה ביקרה בבית שאן

ועדת המנכ"לים למפעל במקורי אבטלה, שהוקמה מיוזמת ראש הממשלה, ביקרה ביום ראשון בבית שאן, בדי ללמוד מקרוב את בעיותיה של העיירה ולמצוא פתרונות תעסוקה למוחו הקצר והבינוני.

הועדה, בראשותו של מנכ"ל משרד העבודה והרווחה מר צבי צילקר, כה משתתפים גם נציגי התעשיינים, ההסתדרות והסוכנות היהודית. קיימה כמרוצה המקר מיתן בית שאן ישיבת עבודה ושמעה מפי מ"מ ראש המועצה מר יצחק רייצמן את הנתונים הנ־ערוכים על היקף האבטלה בבית שאן.

לדבריו של מר רייצמן, רשומים בשירות התעסוקה בבית שאן 603 דורשי עבודה כש־401 מהם מקבלים דמי אבטלה.

מזכיר מועצת פועלי בית שאן מר פיני קבלו, שהציג בפני הועדה תוכנית הבראה למפעלי התעשייה, אמר שהמספרים שנמסרו על ידי שירות התעסוקה הם תלקיים ואי־נם כוללים מספר גדול של מובט־לים שהתייאשו, כדבריו. מלשכת העבודה, ביניהם אקדמאים, סטו־דנטים וחזילים משוחררים ש־90 אחוז מהם עובו את העיירה.

דמל־יקבלו־הדגיש שבעיית התעסוקה מזמורה כמיוחד בבית שאן, בשל העובדה שרבים מתושביה עוברים מחוץ לעיירה והם ראשוני הנפגעים מגלי הפר־מרים במקומות השונים.

מ"מ ראש המועצה הדגיש שהבעייה המרכזית של בית שאן היא "העוד כל רוחבה קרקעית לפיתוח איזורי התעשיה".

נציגי המפעלים השונים אמרו למנכ"לים שהם מסוגלים לקלוט תוך זמן לא רב עד 500 עובדים נוספים, אם יזדרמו אליהם משא־בים, הזמנות עבודה וסיוע בתחר־מים שונים.

מר חיים נוסמן, מנכ"ל מפעלי הארה, אמר שמפעלו הוא מהמתר־חכמים הקיימים בישראל בשטח האלקטרוניקה ועם סיוע מתאים הוא מסוגל להפוך את בית שאן ל"יצמק הסיליקון הישראלי" ול־העסיק עד אלף עובדים.

מפעלים אחרים אמרו שאם יקבלו סיוע בהוטפת מיבנים וה־זמנות, יקלמו עובדים רבים תוך זמן קצר יחסית.

מרכז ההשקעות במשרד התעשיה והמסחר אישר פרויקטים בהיקף של 37 מיליון דולר

מאת מופרנו הכלכלי

מפעלי ליצור תרופות ותמיסות רפואיות בהשקעה של 13.8 מי־ליון $, אשר יעסיק עם השלמת הקמתו 280 איש, יוקם בקרוב בבית שאן, מיבחלת מרכז ההשק־עות אישרה פרויקט זה.

מיבחלת מרכז השקעות במשרד התעשיה והמסחר אישר אתמול השקעה במפעלי תעשיה בהיקף כולל של 37 מיליון $.

המדובר בהקמה והרחבה של מפעלי תעשיה כאזורי פיתוח בענפי: המתכת, הצץ, תרופות, מזון, מוצרי הגיינה, פיבוגלס ועוף הצילום.

יוחס בליחובסקי, המשנה למנ־כ"ל משרד התעשיה והמסחר ומנהל מרכז ההשקעות מסר כי תכניות אלו לכשתתבצענה יביאו לתוספת של 36 מיליון $ ליצוא, ויתרמו 763 מקומות עבודה חד־שים.

מפעלי תיירות מצטיינים יקבלו הלוואות ממשרד התיירות

11 מהזוכים בתואר תיירן מצטיין בכיר יקבלו הלוואות ממשרד התיירות, לשם קידום השיווק או שיפור השירות.

בסכומה 500 אלף דולר, שעומדים לרשות הקרן לתיירן מצטיין בכיר, ניתן להעניק לכל מבקש הלוואה בסך של 45 אלף דולר.

בין הזוכים בהלוואה — בית הארחה "נוף גינוסר" שכספי הדר לוואה מיועדים לרכישה ציוד, שיפוץ מבנים, הכשרת בה אדם וקידום השיווק.

חב' "הרץ" להשכרת רכב, זכו בהלוואות למבצעי פרסומת ליריד אי.מי.בי. להוצאות פרוספקטים ומפות ולרכישת ציוד ושיפוץ.

חב' נסיעות "שילי הגלילי", עבוד אוטובוס שירות — שמואל ומחשב לחברה.

תב' כפר"ס, עבוד פרסומת באה"כ ובאירופה, עבוד משרד סכירות בחו"ל ועבוד הוצאות קטלוג.

מלון שרתון — עבוד שיפוצים

מנכ"ל הביטוח הלאומי

87 אחוז מן העצמאיים יהנו מהקלות בתשלומי הביטוח הלאומי

13% מהמבוטחים שהם ברמת הכנסה הגבוהה פי 3 מהשכר הממוצע יחלו לשלם תשלומים מוגדלים

87 אחוז מציבור העצמ־אים בישראל", יהנו הדל מהחודש הבא מהקלות בתשלומים המוסד לביטוח הלאומי — עם אישור הפעלת השיטיים שמציע המוסד בבטרבת הבביה שלו.

בפגישה עם תא הכתבים לענתי כלכלה בתל אביב מסר ביום ב' מנכ"ל הביטוח הלאומי מר ניסים בחוך. כי 138 אלף עצמאיים ישלמו מאפריל דמי ביטוח לאומי נמוכים בשיעור שבין 3.6 אחוז ל־28.2 אחוז לעומת התשלומים כיום.

לגבי 13 אחוז מציבור העצמ־אים — שהם ב־21 אלף איש, יוכבר הנטל החם ישלמו דמי ב־ טוח לאומי מוגדלים ב־31.2 אחוז.

ממרח השיטיים הדגיש ניסים בוחן, להביא ליתר פרוגרסיביות בגבית דמי הביטוח. שיטיים אלה יקלו על המעבר הדרש עפ"י התוק לפיו יש לגבות כבר בשנת 1986/87 100 אחוז מההכנסה השוטפת, במקום 80 אחוז, כפי שהיה בשנת המס 1985/86.

מר בוחן מסר, כי מגתוני הבי־טוח הלאומי עולה כי מעל לרמת הכנסה של 3 פעמים השכר המ־כוצע כמשק (התקרה הקיימת היום לתשלום דמי ביטוח), מצויים 13 אחוז מהמבוטחים, אשר בי־דיהם 46.2 אחוז מכלל הכנסות העצמאיים במשק. הדלת התיקרה לדמה של 4 פעמים השכר הממו־צע. תביא לתוספת גבייה של כ־13 מיליון דולר, סכום זה אמר, יוחזר לאוכלוסיית העצמאים בדרך של הגדלת השיעורים המופחתים.

רמת ההכנסה של השיעור המופחת עומדת כיום על 35 אחוז מהשכר הממוצע במשק (והשיעור המופחת על 13 אחוז). על פי הצעת המוסד לביטוח לאומי, תוגדל רמת ההכנסה לקביעת השיעור המופחת ל־50 אחוז מהשכר הממוצע והשיעור עצמו יהיה 11 אחוז. ברמת הכנסה של 35 אחוז מהשכר הממוצע יהיה על פי הצעה זו השיעור המופחת 8 אחוז (לעומת 13 אחוז כיום).

מנכ"ל הביטוח הלאומי ציין, כי במהלך זה יושג יתר שיוויון בחלוקת הנטל. כיום הכנסותיהם של ב־80 אלף עצמאים נמוכות מהשכר הממוצע במשק. הם יהנו מהפחתה משמעותית בתשלום דמי הביטוח.

אשר לציבור השכירים, הכוונה היא להעלות לגביהם את תיקרת ההכנסה לתישוב דמי הביטוח ל־4 פעמים של השכר הממוצע מה־1 בינואר 1987. גם כאן תופנה כל תוספת הגבייה להנגת שיעורים מופחתים לבעלי הכנסות נמוכות, בדומה להסדר שיוהג עתה לגבי העצמאים. הפעלת שיטיים אלה לגבי השכירים ועיתויים קשורה ומותנית בשינוי שייעשה במס הכנסה.

בתשובה לשאלה אמר מנכ"ל הביטוח הלאומי, כי עד יואר נושמו 25 אלף מקבלי דמי אבטלה לעומת 17 אלף אשתקד. מספר המובטלים כשנה הבאה נאמד ב־ 29 אלף איש. (עתי"ם).

● פאריס. — הציתון "לה פיגרו" מסר, כי סהראן הצליחה כנראה לדבוש מספר גדול של טילי קרקע־קרקע מתוצרת מערבית מתיזוהה של לוב. (ע"מ)

הדולר השחור
1.58 - 1.59

שערי מטבע בסוף פברואר 1986

המשך התחזקות של המטבעות האירופיות

השער הציג של הדולר הגיע בסוף פברואר ל־1.476 שקל תדש הבכן היה נמוך כחצי אחוז לעומת סוף יונאר 1986. כחדש פברואר השנה עלו שערי המטבעות של רוב ארצות השוק האירופי המ־שותף בין 6.4 אחוזים (הפרנק הצרפתי) לבין 6.9 אחוזים (הלירה האיטלקית). ויוצאת בכלל זה הלירה שטרלינג שמחירה בשקל"ים עלה בחודש פברואר ב־3.2 אחוזים לעומת סוף יונאר 1986, לאחר שבחודש יונאר ירד מחירה ב־3 אחוזים לעומת סוף דצמבר 1985. השער הציג של הפרנק השוויצרי עלה בפברואר 1986 ב־7.2 אחוזים ושל הין היפני ב־6.3 אחוזים. על כך מסר בירושלים דובר הלשכה המרכזית לסטטיסטיקה מתוך עיבודים שנעשו בלשכה על סמך השערים היציגים המתפרסמים ע"י בנק ישראל.

בסוף חודש פברואר, לעומת סוף יונאר 1986, נחלש הדולר בביחס לכל המטבעות הנסחרות בישראל. ביחס לשערי המטבעות של רוב ארצות השוק האירופי המשותף נחלש הדולר בין 6.5 אחוזים (הלירה האיטלקית) לבין 7.3 אחוזים (הפלורין ההולנדי והפרנק הבלגי). לגבי הלירה שטרלינג נחלש הדולר ב־3.8 אחוזים. בחודש פברואר ירד ערכו של הדולר גם לגבי יתר המטבעות הנסחרות בישראל: לעומת הפרנק השוויצרי ב־7.7 אחוזים ולעומת הין היפני 6.7 אחוזים.

שערי מטבע חוץ .לימים 3.3.86

המטבע	בנקנוטים: קניה	בנקנוטים: תמכירה	העברות והמחאות: קניה	העברות והמחאות: תמכירה	שערים יציגים
1 דולר אה"ב	1.45	1.51	1.4680	1.4864	1.4760
1 ליש"ט	2.08	2.17	2.1073	2.1337	2.1181
1 מארק גרמני	0.65	0.68	0.6620	0.6703	0.6649
1 פרנק צרפתי	0.20	0.22	1.1149	1.1177	0.2161
1 פרנק שוויצרי	0.77	0.81	0.7832	0.7930	0.7872

מוקד באריות
אריאל טורס בע"מ
ירושלים: מלבי ישראל 45 טל. 222412
תל אביב: בוגרשוב 9 טל. 203838
המשרד שלך לעריות
טל. לברור זמנו פגישות: 03-381111

חדשות הבורסה

סיכום הנתאות המסחר ביום כיב אדר א' תשמ"ו 3.3.86

מניות וניירות ערך המירים

מגמת המסחר לפי ענפים

- ★ בנקים בסחריים: תנודות עד 7%
- ★ בנקים מסחריים (הסדר): בדר"כ יציבות
- ★ בנקים לשכנתאות: תנודות עד 10%
- ★ מוסדות סימון ענפיים: ירידות עד 7%
- ★ סחר ושירותים: בדר"כ עליות עד 10%
- ★ כימיה: ירידות עד 6%
- ★ סקרקעין: בדר"כ עליות עד 10%
- ★ תעשיה: עליות עד 10% ירידות עד 5%
- ★ השקעה: בדר"כ עליות עד 10%
- ★ נפט: עליות עד 5%

סה"כ המחזור במניות וני"ע המירים 8,904.3 אלפי ש"ח. סה"כ המחזור באג"ח 4,740.4 אלפי ש"ח. סה"כ מחזור העסקות בבורסה ומניות, ני"ע המירים ואג"ח) 13,644.7 אלפי ש"ח. סה"כ מחזור העסקות במק"מ (כולל קיחוד) 3,448.4 אלפי ש"ח.

המניה הפעילה ביותר בכל ענף בתמורה כספית

שם הענף	שם המניה	תמורה כספית	שינוי ב־%
בנקים מסחריים	הפועלים שי	589.5	+0.0
בנקים למשכנתאות	לאומי משכנתאות שי	19.1	1.2
מוסדות סימון ענפיים	שלטון א' ש'	57.6	-6.5
כימיה	הסנה שי	106.6	-0.3
מסחר ושירותים	דלק ג' ש'	124.8	+0.0
סקרקעין	אולדן 0.1	227.2	+10.0
תעשיה	כלל תעשיה 1.0	166.7	+0.0
השקעה	אי.די.בי. פתוח 2.0	217.6	+0.0
נפט	פז חיפושי נפט 1.0	17.3	+6.5
מניות נסחרות במס סח	גדות מ'		+0.0

המניה בעלת התנודה הגבוהה ביותר

שם הענף	שם המניה	שינוי ב־%	שער
בנקים מסחריים	הספנות א' 0.5	+10.0	563.0
בנקים למשכנתאות	אדגים 0.1	+15.0	7518.0
מוסדות סימון ענפיים	החקלאות מבני א'	-6.8	31000.0
בסחר	אדום 0.1	+8.8	3700.0
מסחר ושירותים	מאיר עזרא 1.0	+15.0	4087.0
סקרקעין	מדדל בסחן 1.0	2100.0	+17.9
תעשיה	גולדפרוטמן 5.0	-10.1	545.0
השקעה	ירדן א' 0.1	+10.0	2343.0
נפט	דלק חיפושי נפט 1.0	+6.3	2500.0
מניות הנסחרות במסח	גדות מ'	+0.0	233.0

ריכוז מגמת המסחר

הפסקה בסחר — 46; ללא שינוי — 93; סה"כ עליות — 174; סה"כ עליות בשיעור של מעל 5% — 64; קונים בלבד — 16; סה"כ ירידות — 128, סה"כ ירידות בשיעור של מעל 5% — 33, מוכרים בלבד — 4.

מגמת המסחר של אג"ח צמודות למדד

- ★ 3% אג"ח הצמדה מלאה: עליות עד 1.5%
- ★ אג"ח 4.25% הצמדה מלאה: יציבות ועליות עד 3%
- ★ אג"ח 80% הצמדה: עליות עד 1%
- ★ אג"ח 90% הצמדה: יציבות.

מגמת המסחר של אג"ח מסוגים שונים

- ★ אג"ח "בריחה כפולה": יציבות עם תנודות קלות
- ★ אג"ח הנסחרות במס"ח: עליות עד 3%

לות המודיע

דירות ובתים

ירושלים

למכירה

★ דירות במציאה! אצל המתווך חוחיק "מן" הנחה לבני ישיבה! ט"ר על תשבתנו! (02)286355

★ פנטהאוז 4 + מרפסת ענקית חדשה ק"ג, ליד אונטרוף, 87.000. "מן" (02)286355

★ מציאה! לקונה המהיר! 2 והול באחוה ק"ב, דרומית, 40,000 "מן" (02)286355

★ בדמ"פ (בתנאים מיוחדים) ק"ב 2½ ח' + הול כיוונים מצויינים, שיכון עץ חיים רח' נשר החיים, (02)520352

★ 3 (1 קטן) בבר אילן שמופת שמש שרוחים כפולים + רוח"ש + מפטים, ממכת משכלל, פינוי מיד. 55,000, (02)821424

★ למכירה דירה 3 חדרים כקרית צאנז ירושלים, להתקשר 822662

★ לרצינים כשומרי התומות (ליד רמות פולין) 4 ק"א (18 מרוגות) דרוכית + נוף מיידית, 874,000 ותיווך), (02)866690

★ ברוממה 2 + דוד"ש, כיוונים מוכים, 28500, פינוי בעוד שנה. (02)536556

★ כתמות ג' (החחדרית) 3 חדרים + פ"א 44.000 דולר, המפתחות ב"עם־בר", (02)816833

★ במעלות דפנה 3 חדרים קובה 2½ דרומית, 55.000 רולר "עם־בר", (02)816833

★ ברמות 4 חדרים + מרפסת גדולה 60.000 דולר, המפתחות ב"עם־בר", (02)816833

להשכרה

★ ברמות ג' 4 חדרים ק"כ, "ישרש", (02). 224778, 10־14, 17־19

★ בחמיה, ק"כ, חזית 3 מרוחות, טלפון + ריהוט מלא, (02)820333, (02)285546

ביקוש דירות

★ דרושה דירה נחה 4 חדרים ומעלה בשב"ת, מרהמת באזור חדרי, בערב (02)821872, ובעבודה (02)823054

עבודה

★ לצרבניה בנבעת שאול ירושלים דרושה קופאית לאחה"צ, הגאים מובים למתאימה, (02)537415

★ לפנימיות ילדים דרושה מורה לשעורי עזר, (02)631074, בין 12־2

הודעות

תוק והכנון והבניה תשכ"ה — 1965
הודעה הקומית לתכנון ולבניה תל אביב־יפו
הריט מודיעים בזאת כי הוגשה לוועדה המקומית לתכנון ולבניה תל אביב־יפו בקשה ליתן אישור להקלה באתחיה לתוספת בניה בקו: בנין ריים בחוב ותיא מס' 10 גוש 6983 חלקה 2

תוק בנין 3/28125
בכל קרקע או בנין או המחזיק בהם שיש לו הזכות לוצאות הוזר ראשון ל"ל בקשים זה ישאי להגיש לוועדה המקומית לתכנון ולבנ־ ניה תל אביב־יפו, שדי בן גוריון 68, את הת־

הד היום

סוריה כקרבן לטירור

מ/ה. דמשק נאלצה אתמול להכיר את הלוט כמל הפיצוצים שערמו לחמתם של 140 חיילים סוריים ולמספר גדול של פצועים. הטמה שהתגמע מעבר לגבול ישראל פינה את מקומו. הפעם לא ישראל נאשמה, הנאשמים הם גדמים השייכים להחמים הטרים, אלה שפנו מחילים הישראל לים שהיו בלבנון, התקומטו נגד הנוכחות הסורית באותם אמצעים שפעלו נגד ישראל וביתר הצלחה, כיון שהחיילים הסוריים הרגישו כאילו הם בביתם השלישי המסתיים את אדרה הדיים של לבנון המשרתה.

לחמי החיזבאלה בלבנון מצאו לעצמם מטרה נוחה יותר. סוריה שהפנתה אצבע מאשימה נגד ישראל כאילו היא עומדת מאחורי הפיצוצים. על אף הכחשותיהם של אישים ישראליים שהתגערו מכל אחריות, התקשו להמכיר לדעת הקהל בעולם שאין שמץ של אמת בהאשמות אלה. סוריה נאלצה בסופו של דבר להפנות את האצבע לעבר אוחם לחמים שיעים שכל הזמן שיתפו פעולה עם הסורים נגד הנוכחות הישראלית.

סוריה שרק השבוע האשמה כל ידי המשיא ריינן שהיא מסלת חלק בפעילות מידור כמלאשיות כמו לוב, משלמת את המחיר כלבנון. היא שנמה ברתה את הבור שלתוכו נפלמה. אפשר היה לה לישראל להיות שמחה לאידה של סוריה, אלא שדאגתה מתהה המצב שנוצר במדינה שכנה. אין להניח שהמשק הלמד את הלקח. יש ימוד לחשוש, שהמי להמה הפנימית בסוריה תלך ותחריף. החיילים הסוריים שנהלו אתמול קרב כאיזור כמל בק שם אנשי החיזבאלה, יעמו להכביה את דם ואין לדמות, מה תהיינה ההתפתחויות הבאות.

ישראל נאלצה בעקבות לחץ פנימי של דעת הקהל להוציא את חיילה מלבנון, יבולה עתה להדהד הדהוד שלאחר המעשה. הנסיגה הישראלית לא הצילה את ריבונותה של לבנון ולא שיחררה את האובלוסיה ממרחץ הדמים. מלחמת האחים היא קודמה בהרבה לפלישה הישראלית שלא השיגה את מטרתה הפוליטית שהציגו יוחמיה של מלחמה זו. אבל השלימה הישראלית בלבנון חממה את הדרך להשתלטות המחלמת של סוריה על מדינה שכנה זו לישראל.

המבמה המודית בגבול הצפון החמירה ואין לדעת, מה ילד יום המחרת ויש מחרת שלאחר זמן. אם בימים האחד רהים התשובה השאלה, אם ירדן תוכל לסוריה להביע את המילים שלה בתחום ירדן, ויש יסוד להניח כי מלך ירדן מבין את המשמעות של צמד מחה. הדי לגבי למכן אין לפי שמה כל יסוד, שהמדדים לא יעמידו את המילים שלהם בתוך האיחוד שישראל שלמה מלהיו עד לפני הנגיבה, ואין צורך להדגיש את מלוא החומרה שמלוחה להיות ההתפת־חות כזה של במחומה של ישראל לא רק לישובי גבול הצפון.

דמשק צריכה לעשות לעצמה חשבון נפש, חשבון זה מעלה, כי הטירור הוא חרב פיפיות שאינו נתון לבקרה ולשליטה מצידה. יש לה רק דרך אחת, להניח את נשק המירור ולחזור לראוג לעמה, אם רמשק תלמד את הלקח יהיה מוב לה וטוב לעולם.

ויינברגר ורבין חתמו על מיזכר־הבנה על השתתפות ישראל בתוכנית "מלחמות הכוכבים"

ושינגטון — שר הבטחון, יצחק רבין, ועמיתו האמריקאי, קספר ויינברגר, חתמו בוושינג־טון על מיזכר־הבנה על השתתפות פוחה של ישראל בקידום תוכנית "מלחמות הכוכבים" של ארה"ב.

פקיד בכיר בפנטגון הכחיר, כי ההסכם מאפשר למעבדות, גופי מחקר הזכרות מישראל להשתתף במכרזים בענפי המחקר השונים הכרוכים ב"מלחמות הכוכבים".

עם זאת ציין הפקיד כי ההסכם היו "מכוונ", וכי גם נספחיו הינם סמוכים. על בן סירב לומר באילו תחומי מחקר אמורה ישראל לכ־טוק.

לאחר מקס החתימה הקצר על ההסכם שנערך בפנטגון הרגיש ויינברגר, כי ההסכם יהווה "לקי־דום נוסף" של הוכנית מלחמות הכוכבים. הוא הזכיר כי בריטניה ומערב גרמניה כבר חתמו על הסכמים דומים עם ארה"ב.

יצחק רבין, מצידו, אמר כי ישראל מבקשת לשתף פעולה בהוכנית "דרך אשר תסייע גם לבעיות כמלגר".

לאחר המקס הסבו רבין וחיינ־ברגר לסעודת צהרים, על כנת לחן בנושאים אחרים.

גנרל חיל האויר ג'יימס אבר־הסון, שעומד בראש הוכנית "מלחמות הכוכבים" האמריקאית, אמר כי הוא סבור כי חעשייתה המחקרמת והמתחכמת של ישראל תוכל לתרום תרומה חשר־בה לקידום התוכנית, ביחוד בת־חום ההגנה בפני טילים לטווח קצר ובינוני.

הדיונים מערב אירופה, שהפכו בטרה למספר גדול של טילים לטווח בינוני המוצבים בבריה"מ ובבעלות בריתה, מעניינת במיד־חד במערך ההגנה מפין זה שהגנ־רל אבראהסון רמז לו.

ב־27 במארס חתמו בספאר ויינברגר ושר הכלכלה המערב גרמני, מרטין באנגמן על הסכם לשיתופה של בון בתוכניה סלה־מה המוכבים. אולם בניגוד לטקס שנערך ביום ג' באוחה פומב, הוי נחתם ההסכם האמריקאי־גרמני מאחורי דלתיים סגורות, לנוכח התנגדות החריפה שכגלים וצגים שונים במערב גרמניה להסכם זה. (עסט"א)

● ביקורת בעקבות האסון הגר־עיני בצ'רנוביל ומדדה כימים האחרונים עליה קלה ברמת הק־רינה הגרעינית בשמי קפריסין.

מצרים ופולין מוכנות לשתף פעולה למלחמה בטירור הבינלאומי

קאהיר — כחום ביקור בן שלושה ימים של שר הוחץ הפולני בקאהיר, הסכימו מצרים ופולין ביניהן לשתף פעולה במערכת הארם למלחמה "בטירור הבי־נלאומי".

בלילי דעת משותף שפרסם עם חום השיחות הביעו שתי המ־דינות ראנה לנוכח התגברות הטירור, וקבעו כי קיים קשר ישיר בין הבטחון במזה"ת ובין הבטחון באירופה. (ע"ר)

לקראת חגיגת סיום הש"ס בכולל "בית אהרן" בפ"ת

סיום הש"ס ומלוה מלכה תגר־ניח... לרגל סיום מחזור הראשון של כולל שע"י מוסדות "בית אהרן" הנושא את שמו של הה"ק מהר"א מבעלז זי"ע תתקיים במרכזה של העיר פ"ת, כולל שיים עוכר בנשיאותו של רקש"ת האומריר הה"צ רבי אברהם פולק שליט"א מפתח־תקוה בו למדו האברכים את כל סדרי הש"ס בשקידה עצומה במשך 6 שנים. ובכל חודש עברו בחינות בכתב... במר"ב נערכו חזרות כסדרן.

עשרות רבות של אדריכים ורבנים חשובים מרחבי הארץ הבטיחו את השתתפותם בחגיגה זו.

בברח מיוחד עליו חתומים שני הרבנים הראשיים בפתח תקוה הגרב"ש שלומיל והגר"מ מלכה הם פונים לכל תושבי העיר בפרט, ומוקירי התורה באה"ק בכלל לזכות וליטול חלק בחגיגה, וליתן יקר וגדולה לעמלי התורה.

ומדגישים בכרח שהדבר יום שמחה להעיר כולה, ובפרט כאשר קמים עליו החפצים לחלל את העיר מקדושתה.

הסעה מאורגנת תצא מירושל־לים, וב"ב ומשאר המקומות.

נאקאסונה: מדיניות יפאן כלפי המזה"ת לא השתנתה בעקבות פיסגת טוקיו

טוקיו. — ראש ממשלת יפאן, יאסהירו נאקאסתה, רמז ביום ג' במסיבת עתונאים בטוקיו כי מדיניות השלום ושיתוף הפעולה הכלכלי שנוקטת יפאן כלפי המזרח הרחוק, לא השתנה על אף ניצי הטירור על ידי שבע המדינות המערביות המתרעשות ביחוד בפיסגת טוקיו.

כזכור הוקיעו שבע המדינות את לוב על מעורבותה ותמיכתה בטרור הבינלאומי.

במסיבת עתונאים שנערכה לאחר שנגעלה פיסגת טוקיו, הדגיש נאקאסתה כי הוא היסס להכנסתך לארגות המתרעשות האחרות — ארה"ב, קנדה, בריטניה, צרפת, מערב גרמניה ואיטליה — שנקבו במפורש בשמה של לוב בהצהרה הגינוי לטירור. (ע"צ)

הקרינה מן האסון בצ'רנוביל — סיכון לטווח ארוך

הגבלות חמורות על אכילת ירקות שתיית חלב ומים ובדיקות חמורות במדינות שבהן חשש שנפגעו מקרינה רדיו אקטיבית

לונדון — הקרינה הרדיו אקטיבית שנפלמה מקב האסון בכור הכח הסובייטי בצ'רנוביל, אינה מזמה מרחק בייחי לאפשרת המזון לאירופה, אולם מומחים בתחום הערכון בטוחים כי מלך ירדן בתחום הערכון בטוחים כי באוד דים שונים יהיה ידוע ודיו אך ביבי מסויים במשך שנים, ומי אף מליה שתוחמי חמית ברמת הקרינה תביא לפא לפק למליה בתחלאת המרכון למתיו השונים.

12 מדינות הקהיליה האירופית הכריזו בי הן מוכנות להכיר על איסור של יבוא מזון מרי מן הגוש המזרחי, לאחר שיקבעו ביניהן את פרסי התחליכים הכרוכים בבך. מדינות רבות נקטו הזידות לגבי שתיית מים, וצריכת מוצרי חלב (ירקות מריים.

מומחים מערביים התבאבו כי־כור בשבע האתרון, כי שטחים ניזהבים של אדמת ציבוד מוביי־טיה יהיו צפויים לזיהום גרעיני לאחר שרמת קרינה גבוהה למרי נמדדה על פני הקרקע. עד קחים לבן אמה אוסטריה יבוא של יר־קות מריים ושל מוצרי חלב מזמרה אירופה.

כלי רכב הבאים לגבול האר־סטרי מארצות הגוש המזרחי עוברים בדיקה לגילוי יזהום רדיו אקטיבי, חחלקם מצטוים לשוב על עקבותיהם.

איטליה אסרה עד ביום ו' צריכת חלב מרי על ידי ילדים מתחה לגיל עשר ועל ידי נשים הרות. כן נאסרה מכירת ירקות מריים מסוימים למשך תקופה של שבועים. (ע"ר)

לאחר שרמת קרינה גבוהה למרי נמדדה על פני הקרקע. עד קחים לבן אמה אוסטריה יבוא של יר־קות מריים ושל מוצרי חלב מזמרה אירופה.

כלי רכב הבאים לגבול האר־סטרי מארצות הגוש המזרחי עוברים בדיקה לגילוי יזהום רדיו אקטיבי, חחלקם מצטוים לשוב על עקבותיהם.

איטליה אסרה עד ביום ו' צריכת חלב מרי על ידי ילדים מתחה לגיל עשר ועל ידי נשים הרות. כן נאסרה מכירת ירקות מריים מסוימים למשך תקופה של שבועים. (ע"ר)

שני אברכים זכו בעיטור "כתר תורה" ו"נזר הוראה" תשמ"ו במסגרת מפעל הפרס השנתי שע"י קרן אברהם הכהן

הרב אברהם יעקב איצקוביץ מכולל "חקל תפוחין" בבני ברק זכה בעיטור "כתר תורה" תשמ"ו ★ הרב נפתלי נוסבוים מכולל "אהבת שלום" בירושלים זכה בעיטור "נזר הוראה" תשמ"ו ★ גדולי התורה וראשי הישיבות רואים במפעל עידוד וטיפוח דור חדש של גדולי תורה והוראה

אמש פרסמו בירושלים ובני־ברק, שמוחיהם של הזוכים בעיטורי "כתר תורה" ו"נזר הוראה" תשמ"ו, במסגרת מפעל הפרס השנתי שע"י קרן אברהם הכהן, שזכו במלגה לשמך 5 שנים בסכום כולל של 25.000 דולר כל אחד. הדבר גרם לשמחה ולקורת רוח, אצל מרבן חכמי התורה, ראשי הישיבות ורשכי על מרין אשר קרמו בברכה את הקמתו של מפעל חשוב זה, בו הם רואים עידוד רב לצמיחת דור חדש של גדולי תורה והוראה.

בנשיאות המפעל מרבן גדולי התורה הגאתים הגדולים הגרא"מ שך שליט"א, הגר"י ריש שליט"א, הגר"ש וואזנר שליט"א והגר"ע קוליץ שליט"א. לוחצת הקרן שבה מיוצגים החוגים השונים בעולם הישיבות והיכלי התורה בארץ ובחו"ל, הוגשו מאות כקשות על ידי אברכים צעירים מופלגים בתורה ובהוראה מכל רחבי תבל, לנוכח רבני המרעמרים ומרביצי תורה. לשם כך, הם צר־כים, לפי הקבן המפעל, להשתלם במשך חמש שנים בליטוד יומי ועיתי כ־800 רפים גפ"ת עם ראי שונים ואחרונים במסכתות הנ־למרות בישיבות.

פרס "נזר הוראה" מעניק לבני תורה שיש להם הכישרונים הש־איפת להיות רב ומורה הוראה, הם חייבים להקדיש חמש שנים ללימוד בבקיאות וברידיעה יסחית ומקיפה בהוראת איסור והיתר, להיסמך בסמיכות חבמים ולהכ־שיר את עצמם לשמש בקודש בכבוד הנת.

כסיומה של כל שנה ובסיומו של מסלול הלימודים של חמשת השנים תיערכנה בחינות לסעמ־דים שנבחרו.

קרן אברהם הכהן הוקמה בבי־ר־ק לפני שנה ע"י הרב אברהם קאהן ממוכי ותשובי לשמש בעתיד ראשי ישיבות ומרביצי תורה. לשם כך, הם צר־כים, לפי הקבן המפעל, להשתלם במשך חמש שנים בליטוד יומי ועיתי כ־800 רפים גפ"ת עם ראי שונים ואחרונים במסכתות הנ־למרות בישיבות.

פרס "נזר הוראה" מעניק לבני תורה שיש להם הכישרונים הש־איפת להיות רב ומורה הוראה, הם חייבים להקדיש חמש שנים ללימוד בבקיאות וברידיעה יסחית ומקיפה בהוראת איסור והיתר, להיסמך בסמיכות חבמים ולהכ־שיר את עצמם לשמש בקודש בכבוד הנת.

כסיומה של כל שנה ובסיומו של מסלול הלימודים של חמשת השנים תיערכנה בחינות לסעמ־דים שנבחרו.

קרן אברהם הכהן הוקמה בבי־ר־ק לפני שנה ע"י הרב אברהם קאהן ממוכי ותשובי בעה"ב בבי־ר־ק בן למשפחה מיוחסת מחשובי קהילת פרשבורג. הרב קאהן למדת בדרחוי ובעקיר, היה עסקן מסור לכל דבר שבק־דושה, נודע בפעילותו להכנסת אלפים בבריחו של אאע"ה בחיתר מחל מומחה הנושה מלאכתו לש"ש ושלא עמ"ג לקבל פרס, כאשר הוא ראה בעבודה זו — שליחות קודש. ראויה לציון העובדה שזכה להכיל בבריתו של אאע"ה אלפים מיוצאי בר־ה"מ.

הרב קאהן תלמיד חכם ובר אוריין ראה בהקמת המפעל ממרה קדושה שתביא לעידוד וטיפוח עתודה חדר חדש של גדולי תורה ופוסקי הוראה. הוא מסר על תכניות להרחבת המפעל אשר יחלק מדי שנה מילגות בס־כומים גבוהים ביחוד עבור לזכאים לבן כדי שיוכלו ללמוד ולהתעלות בתורה.

"יד לאחים" תובע התנצלות מח"כ אלוני ומ"ידיעות אחרונות"

התנצלות פומבית על פרסום דברי בלע שקרים ולשון הרע תובע ארגון הפעילים "יד לאחים" מהעתון "ידיעות אחרונות" ותכנית הכנסת שולמית אלוני, בעקבות רשימה המייחסת לפעילי הארגון עבירות פליליות כשרפת הכנסיה הפפטיסטית בירושלים.

מכתבים שהרץ היום היזעץ המשפטי של "יד לאחים", עו"ד אליהו זוין, לעורך "ידיעות אחרו־נות" דב יחקובסקי, לעורך המ־קומונים של העתון ולכתב אברהם פלד, המתייחסים לפרסום במוסף המקומי, פתח הקומה, בו יתחסו לח"כ אלוני ברבים על הארגון שאין להם אחיזה במציאות וקרי־אה לציבור "להילחם" כנגד.

מנהיגת ר"צ הנהגת להשמיץ את "יד לאחים", בשיטה, נתבעת לחזור בה מדבריה ולהתנצל. ראשי הארגון שוקלים גם הגשת קובלנה פלילית נגדה, לדבריהם, מתנגד הארגון סנטילת כספים "יחודיים" האחרים מהממשלה כדי לשמור על מצב אי־חלות, דואה חשבון מוסמן מבקר את הפעילות הבס־פית, בניגוד לדבריה של אלוני, שהגדירה את "יד לאחים" ב"בת מיסיונרית אלימה מאוד שלקחה את החוק לידיים" (עש"ת).

הישג סובייטי חדש בחלל: מעבר מתחנה לתחנה בטווח 3.000 ק"מ

מוסקבה — קוסמונאוטים סובייטים ביצעו ביום ג' זה הפעם הראשונה בתולדות חקר החלל, מעבר בין שתי תחנות החלל, בטווח מרחק של יותר מ־3.000 ק"מ.

שני הקוסמונאוטים, המפקד ליאוניד קיזים ומהנדס הטיסה ולאדימיר סולוביוב, ניחקו כיום כי את החללית שלהם, שכינויה "סויוז ט־15" ממעבדת החלל "סלוט", אשר בה שהו 7 שבועות.

לאחר שעברו, באמרי, מרחק של יותר מ־3.000 ק"מ, התחברו ביום ג' לתחנת החלל "סאליוט־7" שהיתה ריקה מקוסמונאוטים מאז חודש נובמבר אשתקד.

מומחי חלל סובייטים אמרו כי מבצע מעבר זה פותח פתח לתנועה חופשית של קוסמונאוטים.

דיפלומטיים מערביים במוסקבה הביעו את הדעה, כי עיתוי המבצע הזה יצוור, אולי, למוביים לטשטש בטשהו את הרושם החמור שנוצר במערב בעקבות האסון הגרעיני בצ'רנוביל. (ע"ר)

נשיאה החדש של סודאן שואף ל"שכנות טובה" עם מצרים

קאהיר — אחמד אל־מירגאני, נשיאה החדש של סודאן שובחר הביע תמיכה בקיום תחה הגנה המשותף בין ארצו ובין מצרים, שמחתם עוד בתקופה שלמתו של ג'עפר נמייר.

אל מירגאני גם חזר והצהיר על רצונו לנהל מדיניות של "שכ־נות טובה" עם מצרים ועם כל יתר שכנותיה של סודאן. ד"ר

יצא לחו"ל

ר' אברהם ולהלם מנהל המ־חלקה לחיסוי צבור של מרכז הנוער הצצמאי, יצא אתמול לארצות הברית, לס"ע בדי' הנהלת הנוער הצצמאי שם באורגן ההכנות לקראת ה"דיור" השנתי למען החיעוד הצצמאי.

אין סוף זמן לברכת האילנות

קבלנו אתמול פניות וקריאות בטלפון שאין סוף זמן לברכת האילנות ואפשר לברך על האילנות בפריחתם גם לאחר חודש ניסן בפי שנאמר בספרי ההלכה. אם כי ראוי יותר בתקופה זו.

מאסר בפועל לנאשם במסחר בנשק שהגיע לארגוני חבלה

מחמד נאצר בן 51 מהכפר טירה, נרון בבית המשפט המחוזי בתל אביב ל־4.5 שנות מאסר בפועל ושנה חצי על תנאי, לאחר שהודשע בסחר בנשק, אשר רכש בכפרי המשולש והגיע בין היתר לחברים בארגוני חבלה.

השופט אורי שמרחמן שון בתיק זה, השמיע בהכרעת הדין דברי ביקורת על דרכי החקירה וההנפעה בפני בית המשפט של אנשי השב"כ והמשטרה הקשורים בפרשה מעין זו.

בוש מאשים את סוריה במעורבות בטירור

וושינגטון, — סגן נשיא ארה"ב, ג'ורג' בוש, האשים מפורשות את סוריה במעורבות בטירור הבינלאומי.

לאחר שקיבל בבית הלבן לשיחה את שר הבטחון, יצחק רבין, אמר בוש בשיחה עם עתו־אים כי סוריה מופיעה ברשימת הסטיים דפרטמנט של מדינת התרמכת בטירור.

"אנו משוכנעים כי סביעות האצבעות שלהם הופיעו על מעשי טירור בינלאומיים", חזר והדגיש בוש.

בתשובה לשאלות עתונאים סירב סגן הנשיא להגיב על ידיעה של חברת סי.בי.אס. האומרת כי למרשל האמריקאי תוכנית מבצעיות להלום כלוב כטילי שיוט. (ע"ר).

בעלי מיכליות דורשים הגנה במימי המפרץ

באחריין — בשעה ששתי מיכליות נפט נוספות נפגעו ביום שלישי בבוקר בקידבת מסוף הנפט האיראני באי חארג, כנראה בידי ממוסים מרקיים, דרשו בעלי אוניות הגנה של מיכליות השמות במפרץ.

מיום ליום

☆ **פרס המבין והמצטער...**

הרבנים הראשיים בדאי שמחו מאוד בפגישתם עם ראש הממשלה, מר שמעון פרס. הם הביעו במפי את הענינים הקשים המעיקים באחרונה בענין הדתי, ריבוי חילולי השבת, הפרוח הנטטוס־קה, ההסתה האנטי־דתית המתגברת, בשבמחחר מיחו על הצלבון לרמה הראשי של פתח־תקוה, ומר פרס מצא לנכון אף הוא להביע צער על המקרה. כפתור ופרח ממש.

אך השאלה היא, כמובן, מה יוצא לנו מכל זה שמר פרס מקשיב, שומע, מבטיח משתתף בצער, אבל בשמח — המציאות שונה לגמרי. באמתה פגישה שבין ראש הממשלה והרבנים הראשיים נוכח גם שר האנרגיה, מר משה שחל האם לא הייה מן הראוי באמתה הזדמנות לברוק למה התייצב בין ראשי הפעילים למען הנהגת שעון־קיץ, כאשר ברור היה שהמגמה היא להראות לדתיים? ואם כבר ציוף מר פרס עוד שר לפגישה, למה לא סרה להמין באותה. הזדמנות גם את שר המשטרה, כדי שישמע ויענה ישירות על המעשים המרושעים של המשטרה בפתח־תקוה, כגון שלילת הזכות הלגיטימית לקיים הפגנות נגד הפרות־חוק וכליאת הרב הראשי בכלוב־ברזל?

האם אין כבר לראש הממשלה כלי־פעולה מתאימים כדי לשים קץ למעשים החמורים? האם אין לו קשר לשרים המת־אימים תאם אין הוא יכול להורות להם לשנות את הגישה הקשוחה אותה הם מגלים בהתנהגה בנקשה האחרונה, דם המפורר ושר שיש כאן קו מכוון? מה יועילו הדיבורים והחשתתפויות בצער של ראש הממשלה. אם הדי הפעולת שוחה לגמרי מן הקול המתקתק שלו?

☆ **אופציות חוסיין**

לאחר ביקורו של חוסיין בטוריה הגיע גם הנשיא הסורי, אסאד, לביקור בירדן, חאת בפעם ראשונה לאחר עשר שנים. בין ירדן וסוריה, זהו ההתנכות רבות ביחסים, ודוקא בתקופה האחרונה חל שיפור מפליג, עד כדי הדברות הדדית הדוקה ותכיונות לשיתוף־פעולה.

יש לדבר השלכה מיידית כלפי ישראל, כי סוריה היא המדינה הערבית המאיימת ביחוד, היא מכריזה ללא הפסק על כוונות המלחמה שלה והיא ממשיכה להצטייד בכמויות עצומות של נשק מכל הסוגים, לרבות ממוסים וטילים מתחכמים ביחוד מתוצרת סוביטית. לעומת זאת, ירדן מצטיירה או מצויירת בעיני הישראלים כמי שמחפשת דרך לשלום. ירדן היא בראש הנוד ל"אופציות" של חלק נכבד מממשלת ישראל, וראש הממשלה בעיקר יודע כמי שמגמה כל הזמן להחזיק ברעיון הזה ואף לדחוף אותו קדימה. חוף התנגדות חלק אחד מן הממשלה.

איך אפשר ליישב את תרמית "ירדן המתונה" עם ההתנערות האת אל סוריה, שהיא, כאמור, ראשונה לקיצמות אנטי־ישראלית ולהכנות מלחמתיות נגדה? ירדן ניסתה מזלה גם עם אשרף, אך בגלל חוסר־האפשרות לנסח הסכם — ירד הדבר מן הפרק. אבל גם זה מחדר את תרמית, המתוך של חוסיין. בראשית בינון הממשלה הנוכחית ניסה מר פרס למהר ולהרוץ יחמה לשיחות־שלום, אלא שוקחותו נכובה, לא בגלל עמדות נוקשות שלנו, אלא בעיקר בגלל הפכפכנותו של חוסיין. האם יחדה עתה כי החזיק בדיוקה שלא הוכיחה את עצמה במבחן המציאות?

☆ **"בסימן הדימוקרטיה"**

בחגיגיות מרובה אנו שומעים מקריין "קול ישראל" כי חגיגות יום העצמאות השנה תעמודנה "בסימן הדימוקרטיה", ויש להניח כי זהו הנוסן המתשגן הרשמי לקראת החג של המדינה, והשאלה היא, מה יום מיומיים? למה דוקא השנה דימוקרטיה, ומי המדינה לא היתה דימוקרטיה גם לפני שנה, גם לפני עשר שנים?...

ואולי באמת מעיינים את הדבר לקראת האפשרות הנדלה של תקיפת "חוק הנפגעות" שעומדים להביאו לכנסת בפתח משכ הקיץ בעד שבועיים, כשמסתתרת בו מגמת חמורות לצמצום הדימוקרטיה בלפי מפלגות דתיות?

ואולי בגלל הידרוי הדימוקרטיה המרוצים בפתח־תקוה, העיר הלובשות צביון של "מדינת משטרה", האסורת הפגנות, שוחלת בלשים־מקלטים בבית־כנסת, אוסרת דברים ודחדים המותים נגד הפרות־חוק? אלה הם, כנראה, המדרמים לכך שמדינת ישראל תפנין דוקא השנה את דבקותה בדימוקרטיה, הנבלה יהודים לפעול למען מניעת הרס השבת ופגיעות ברת...

אבל דאת מהראוי שהמציגים הדדיים בבטות יתחילו כבר מעתה להתכונן לקראת הבאת "חוק המעצות" ואל ישאירו את המערכה לשלב בו יהיה מאוחר מדי. מדובר בחוק בעל מגמות מסוכנות ביותר, העלול ליצור רבדים שיהיה בבדד של "בבה לזרודי". עליהם לסכם עצה, לתכם מערכה יעילה אם לסיכול הדעיון בבללו או, לפחות, לצמצם ולקבוע יחסים ביטוח, באופן שיהיה ברור שלא ותהיינה פגיעות בלשון בלשון מכוחות של יהודים דתיים להגן על עקרי יסודות הדת במדינה.

☆ **ברטיסי־טיסה ושבת**

בחברת "אל־על" מחלקים טיסה חינם בכמויות סיסוגיות, אך כמובן לא לכל דיכפין, אלא למי שיש. החבות להמעות עם המועדון המיוחס של עובדי החברה. מסתבר כי עד לדצמבר 1985 חולקו לא פחות מ־7000 ברטיסים ואילו מתואר עד מרץ 1986 חולקו עוד 8000 ברטיסים, בחור — 15 אלף, לא פחות ולא יותר!...

בפי דובר החברה יש מיד הסבר משכנע: אין זה עולה לחברה פרוטה אחת, מפני שרוב הברטיסים, לדבריו, אינם מנצלים ממילא, ואם כן — הרי שמדובר רק במקומות הפנויים במטוסים, ואף פעם לא הזידון נוסע בגלל עובר בעל ברטיס־חינם... ובכל זאת, ההסבר לא משכנע כיותר, כל נוסע זואי לארחות, מקבל שידות ואפשר מאד שאם החברה היתה מוכרת ברטיסים אלה בחיירי הנחה — היתה זוכה להבטה ממכרת שהיתה עוחדת לה. לפחות בשעה, כדי להקטין את הנוזל הענק הרובץ עליה עוד מן "הימים הסוכים" בסכום של לא פחות מ־340 מיליון דולר. בכל מקרה, יש להניח כי כאשר יפרסם שוב המאזן לשנה האחרונה, לא ישבחו לציין כי "החברה מפסידה" בגלל הפסקת טיסות השבת, כידוע...

מעניין לציין כי כאשר הוצאה הידיעה למפרק הזמני של החברה, הערך בלום, הוא הגיב בחדהמה, אמר שאין לו כל ידיעה על כך, ואם יתברר שזה נכון — זה מיד יפסק. האמנם אפשר להעלים ממנו דבר כה גדול כמו הנפקת 15 אלף ברטיסי חינם?

☆ **סגירת השרים**

שרי ממשלת ישראל נמצאים בתנופת־נסיעות קדחתנית, עד שעתה נאלצים לחפש מ"מ למ"מ שר החוץ, מר משה ארנס, הממלא עתה את מקומו של שר החוץ הנמצא בסיור בדרום אמריקה, אך מר ארנס עצמו עתיד ליצאת לביקור בחו"ל וצפוי למנות גם לו מ"מ.

כמה וכמה שרים נמצאים עתה בביקורים בחו"ל, בעד שר התיירות מתן במרידות על "המסע" שנערך נגדו על שהותו הממושכת בחו"ל, בשהוא מתן יותר ויותר תירות מחו"ל. התיירות מתן במרידות על "המסע" שנערך נגדו על שהותו הממושכת בחו"ל, כשהוא מתן שהוא נמצא פחות מדי חאת לרגל האינטרסים של משרד התיירות, לעדי יותר ויותר תירות מחו"ל. הדבה דובר כבר על ריבוי נסיעות השרים, ולא פעם צויין כי הממשלה נחרצת להגביל את הנסיעות העלות רב למשלם המסים הישראלי, אך בינתיים לא ראינים כי מישהו מתחשב בבקורת או בהמלצות הללו.

מנגן מאליו שלא כל נסיעות השרים הן מיותרות. שר החוץ צריך מסבע חפקידו לבקר במדינות שונות, אם כדי להדק יחסים אם כדי לעמוד על עבודת השגרירויות והנציגויות הישראליות. שר הבטחון, מר רבין, נמצא עתה בביקור בארה"ב וחתם על הסכם להצטרפות ישראל ל"מלחמת הכוכבים", כשבמהלך ביקורו הוא פועל לחיזוק הסיוע הבטחוני של ארה"ב. אבל ביחד עם זאת, מן הראוי שהממשלה לא תתפוס להפסיק נסיעות כאלה שאינן אלא ענין של "יוקרה ומעמד".

☆ **מה "לא רציני"?...**

חגי אשר, כתב "דבר" תוקף בחריפות רבה את ח"כ יאיר צבן ממפ"ם, וזאת על שום שדיבר מה שדיבר בהקשר לבורים אטומים. הוא מאשים אותו ב"רדיה לא רציניה", משום שמחזר להסיק מסקנות מאמץ צ'רנוביל לגבי כורים גרעיניים בישראל, וזה נחשב ללא רציני בעינה.

ח"כ צבן מדבה לדבר גם בנושאים רחיים, ודומה שהגיון האובייקטיבי במקרה זה הוא קטן בהרבה ממה שהוא בנושא האטומי, אלא שאז אין מר אשר מאשימו ב"רדיה לא־רציניה". אולי להיפך, אז הוא בבלגל ה"רציני" שלו. אבל לא זו בלבד. אשר עצמו פירסם לאחרונה סדרת מאמרים בנושא הדתי, שרק בלשון המעטה ניתן לכנותם "רדיה לא־רציניה", כי לאמתו של דבר היו במאמרים אלה, ברגיל, הרבה חצאי־אמתות, הרבה סילופים והרבה התעלמות מעובדות מציאותיות בחב השנים.

כהו הוא פרצופם של הטענאים הנחילוניים. כל הנתבואות בנושא פוליטי שאינה נראית בעיניהם, נכונה ובדקה שבע בדיקות, האם היא עומדת במבחן הענין. העובדות או הנרכים של המדינה, אך כאשר מדובר בנושא הדתי — מסירים כל רסן, כל כתיבה מותרת, כל שקר אפשרי ואף רצוי, אם הוא רק מסייע לנגחו שומרי התורה המצחות, במיחד מן הסקטור "הדתי". כאן מחוברת השחרת־פנים, הכפשה השמצה אפילו בסגנון "נעמי" מובהק. מי שחובע מרעהו "רציניות", צריך קודם כל להוכיחה כלפי עצמו.

מדינת ישראל

מעבר מתחנה לתחנה בטווח 3.000 ק"מ

מוסקבה — קוסמונאוטים סובייטים ביצעו ביום ג' זה הפעם הראשונה בתולדות חקר החלל, מעבר בין שתי תחנות החלל, בטווח מרחק של יותר מ־3.000 ק"מ.

שני הקוסמונאוטים, המפקד ליאוניד קיזים ומהנדס הטיסה ולאדימיר סולוביוב, ניחקו כיום כי את החללית שלהם, שכינויה "סויוז ט־15" ממעבדת החלל "סלוט", אשר בה שהו 7 שבועות.

לאחר שעברו, באמרי, מרחק של יותר מ־3.000 ק"מ, התחברו ביום ג' לתחנת החלל "סאליוט־7" שהיתה ריקה מקוסמונאוטים מאז חודש נובמבר אשתקד.

מומחי חלל סובייטים אמרו כי מבצע מעבר זה פותח פתח לתנועה חופשית של קוסמונאוטים.

דיפלומטיים מערביים במוסקבה הביעו את הדעה, כי עיתוי המבצע הזה יצוור, אולי, למוביים לטשטש בטשהו את הרושם החמור שנוצר במערב בעקבות האסון הגרעיני בצ'רנוביל. (ע"ר)

כתר תורה תשמ"ו

נזר הוראה תשמ"ו

עץ אברהם הכהן

תנו כבוד לתורה ולומדיה

בסייעתא דשמיא הננו שמחים להודיע על שמות הזוכים בפרסי

"כתר תורה" — "נזר הוראה"

לשנת תשמ"ו

שנבחרו ע"י המלצת והכרעת גדולי תורה והוראה

ה"ז האברכים הדגולים הרי"ב מחאריות שבתבורה ומטובי הלו מדים השתולים בבית ד', ומצויינים והיקדים ומעוטרים בכל מזה נבונה, עדיב לאון ולתפארת

הני תרי צנתרי דדהבא

הרה"ג רבי אברהם יעקב איצקוביץ שליט"א

תלמיד ישיבת פרשבורג ירושלים וישיבת חכמי לובלין ב"ב וכעת בכולל "חקל תפוחין" בני ברק

זכה בפרס "כתר תורה" תשמ"ו

מילגה בסכום כולל של עשרים וחמש אלף דולר ($25,000)

הרה"ג רבי נפתלי נוסבוים שליט"א

תלמיד ישיבת "בית מאיר" בני ברק וכעת בכולל "אהבת שלום" — ירושלים

זכה בפרס "נזר הוראה" תשמ"ו

מילגה בסכום כולל של עשרים וחמש אלף דולר ($25,000)

יהא רעווא מן שמיא שחפץ ד' בידם יצליח ויזכו לעלות במעלות בית ד' להפיץ מעיינותיהם בתוך עדה ברורה ולהרביץ תורה ויראת בתוך אמוני עם סגולה לקדש שם שמים להגדיל תורה ולהאדירה עדי נוכה לבנין בית הבחירה בב"א

הנהלת הקרן

פרס שנתי